Jefe de Redacción
VENTURA CORDERO

Servicio Cablegráfico
PRENSA ASOCIADA
Dirección Postal
APARTADO "D"

Números de la Central
Teléfonos de
"DIARIO DE COSTA RICA"
2220 - 4042 - 3252
AÑO XXXVIII Nº 11.340

Diario de COSTA RICA

JUEVES 8 DICIEMBRE DE 1956

ENGLISH LANGUAGE SECTION PAGE 6

EDICION DE HOY: DIECISEIS PAGINAS

PRECIO:
Suscrición mensual ¢ 5.00
Número suelto entre semana 0.25
Domingo 0.30

SAN JOSE - COSTA RICA
America Central

DEL EX-PRESIDENTE ULATE AL EMBAJADOR DE BOLIVIA

CONFERENCIA POLITICA CASTRO - ECHANDI - ESCALANTE

—SE VERIFICO EN LA CASA DE DON FSRNANDO CASTRO ANTENOCHE Y SE DISCUTIO UN PLAN CONTRA ULATE-OREAMUNO-LARA

—Habiéndose manifestado contrarios los tres últimos señores a que los cinco precandidatos escojan al candidato finalista, el señor Castro planea un nuevo sabotaje a la convención

—*El plan parece ser que los tres grupos vayan a la convención a elegir candidato al señor Castro y que las Vicepresidencias sean sorteadas entre los señores Echandi y Escalante*

Antenoche, a las siete de la noche, en la casa de habitación de don Fernando Castro Cervantes se reunieron con él, a puerta cerrada, el Lic. don Mario Echandi y don Manuel G. Escalante, convocados por el señor Castro.

Esta entrevista fue una reacción por el fracaso que tuvo la iniciativa de que los cinco pre candidatos se reunieran para escoger al candidato finalista.

La iniciativa de esa reunión partió de don Fernando Castro, quien mandó a ciudadanos escritos al partido del señor Echandi a recoger las firmas. Los firmantes, todos ciudadanos muy respetables e insospechables en la rectitud de su conducta, suscribieron de buena fe la propuesta que les fue presentada.

Don Otilio Ulate, el Dr. don Alberto Oreamuno y el Lic. don Fernando Lara hicieron fracasar la maniobra del señor Castro manifestándose opuestos a que se le negara al pueblo el derecho de escoger libremente al candidato de la oposición. Llamaron anti-democrático el procedimiento.

El plan del señor Castro, según pudo trascender al público, era el de que tres votos, inclusive el propio, lo eligieran a él candidato a la Presodencia; y que las Vicepresidencias fueran para los señores Echandi y Escalante.

La oposición de los sectores oposicionistas más importantes hizo fracasar el plan, lo cual dió origen a la conferencia de antenoche.

—Pasa a la PAGINA CUATRO

MANUEL ESCALANTE DURAN

Lic. MARIO ECHANDI

FERNANDO CASTRO C.

$ 10.200.000 DEFICIT DEL FONDO NACIONAL DE DIVISAS EN LOS PRIMEROS 10 MESES DEL PRESENTE AÑO

Las ventas al mercado libre, efectuadas por el Banco Central con el objeto de mantener la estabilidad del tipo de cambio del mismo, bajaron en el periodo de $ 18.000.000 a $ 13.000.000 Interesante reporte del Banco Central sobre el mercado nacional de divisas

El Boletín del Banco Central consigna los siguientes datos sobre la situación del Fondo Nacional de Divisas:

Con ingresos por $ 42.2 millones y egresos por $ 52.4, las transacciones cambiarias efectuadas por el Mercado Oficial acusaron en los diez primeros meses del año un déficit de $ 10.2 millones.

En las compras de divisas se observa una baja de $ 18.9, al pasar el total correspondiente de .. $ 61.1 a $ 42.2; como en 1956 se suprimió el registro de Compensaciones, que el año anterior alcanzó un total de $ 1.8 millones, y se otorgaron a los exportadores divisas libres por un total de .. $ 2.7, la disminución efectiva en el periodo es de $ 14.4 millones.

En las operaciones de venta se anotó también una disminución, que fue de $ 3.4 millones, con un total que bajó de $ 55.8 a $ 52.4; si se suprimen las partidas de egresos que se autorizaron con base en los ingresos compensados, a que antes se hizo referencia, la disminución efectiva que tuvieron las ventas del periodo llega a $ 1.7

(Pasa a la Pág. TRES)

EL USO DE RADIOISOTOPOS HA PRODUCIDO UNA REVOLUCION EN LA INVESTIGACION MEDICA

—Y HA DADO ORIGEN AL DESCUBRIMIENTO DE NUEVOS METODOS PARA EL TRATAMIENTO DE DIAGNOSIS DE ENFERMEADES

—Tal declaró al iniciarse el seminario de ayer en la Biblioteca del Hospital San Juan de Dios, el doctor John F. Ross. En otra discusión de mesa redonda se trató sobre las necesidades de nuestro país en materia de desarrollo nuclear. Crónica resumida de los diversos actos relacionados con la llegada de la Misión Atómica para la Paz de los Estados Unidos

Ayer ingresaron al país los miembros de la Misión Atómica para la Paz que efectúan un recorrido por varios países de la América Latina. Integran la Misión el Dr. John K. Rouleau, el Dr. Bruce C. Johnson, el Dr. John F. Ross, el Dr. George G. Manov y los señores Ralph J. Strom y Néstor Ortiz.

A las diez de la mañana fueron recibidos en el salón de recepciones del Ministerio de Relaciones Exteriores por el titular de la Cartera, Lic. Fernando Volio Sancho y altos funcionarios del Ministerio. Además de los integrantes de la Misión estuvieron presentes el señor Embajador de los Estados Unidos en Costa Rica, Robert F. Woodward; el Consejero de la Embajada, señor Edward Jamison; el Agregado Cultural y de Prensa, señor William Warner; los miembros de la Misión del Punto Cuatro acreditada en nuestro país, señores Raymond Smith, Dr. Robert Hunter, Ing. Charles Pineo y Leonard Kornfeld y el Director Asistente de STICA, Dr. Lino Vicarioli.

SALUDO DE BIENVENIDA

El señor Ministro de Relaciones Exteriores, a nombre del Gobierno de Costa Rica, dio la más cordial bienvenida a los miembros de la Misión. Para nosotros —dijo el

Pasa a la PAGINA DIECISEIS.

—LE PRESENTA LAS FUENTES DE DONDE TOMO LAS PRUEBAS ACUSATORIAS DE LA DICTADURA QUE SUFRE BOLIVIA

—Esas fuentes son: los fallos de la Sociedad Inter-Americana de Prensa, "The New York Times", de Prensa de Chile, las estadísticas, las cifras electorales, el ilustre escritor público Ravines y Jorge Siles Zuazo, hermano del Presidente

—LAS DOS DICTADURAS, LA PLUTOCRATICA Y LA ROJIZA, HAN SIGNIFICADO PARA BOLIVA LA SUMA RIQUEZA Y LA MISERIA TOTAL

—El señor Embajador tiene razón cuando dice que asoció, no a su país, sino a su gobierno, en los ataques al Presidente del mio

—LA RELACION ENTRE LOS DOS GOBIERNOS ES IDEOLOGICA AUNQUE AMBOS VAYAN COMO MENGUADOS CMPARSAS EN EL DESFILE DE LOS ANIMADORES DE SUS IDEAS

—La revolución de los señores Estenssoro y Siles Zuazo tuvo la misma trayectoria y las mismas finalidades que la del señor Figueres. - Ambas hicieron pactos con los comunistas; pero simularon romper el pacto en cuanto los Estados Unidos truncieron el ceño

—FIGUERES ASPIRA A SER, SI LOGRA DEJAR UN SUCESOR A SU GUSTO, EL JUAN LECHIN DE COSTA RICA

—Incurrir el Presidente Paz Estenssoro en la falta de conciencia de invitar al Presidente a que lo visite cuando su pueblo no tiene qué comer; e incurrir el Presidente en la indelicadeza de aceptar la invitación y de ir a comer el pan que falta en los hogares bolivianos, son actos de manifiesta irresponsabilidad

—Mantener Bolivia una embajada en Costa Rica donde para nada la necesitan los bolivianos y mantener Costa Rica una embajada en Bolivia donde para nada la necesitamos los costarricenses son actos igualmente irresponsables

—DON OTILIO ULATE CONTESTA EL ATAQUE QUE LE HIZO EL SR. EMBAJADOR DE BOLIVIA

En respuesta a un ataque que le dirigió el señor Embajador de Bolivia, don Otilio Ulate nos hizo las siguientes declaraciones:

El señor Embajador de Bolivia me ha enderezado sus fuegos con motivo de que, en una referencia al gobierno de su país, no al propio país, me sentí en la necesidad de mantener que los bolivianos padecen el azote de una

—Pasa a la PAGINA CUATRO

NO PUEDE LA CAMARA DECRETAR AUMENTOS EN LOS SALARIOS

—DE CONFORMIDAD CON EL ARTICULO 57 DE LA CONSTITUCION POLITICA, EL ORGANISMO FACULTADO PARA AUMENTAR LOS SUELDOS A LOS TRABAJADORES ES EL CONSEJO NACIONAL DE SALARIOS Y ESTE PROYECTO ES UN AUMENTO EN LOS SALARIOS

—Dijo el diputado Campos Jiménez, firmante del dictamen negativo sobre el proyecto de XIII sueldo en las empresas privadas, y quien señaló, además, que la situación económica del país en las actuales circunstancias no es nada propicia para imponer una carga tan pesada a las empresas particulares

—El pendiente de cobro por el impuesto de exportación al café, más de ¢ 200.000.00, y el pendiente de cobro por el impuesto de la renta más de 15 millones de colones, nos están demostrando que la situación económica del país no es nada bonancible

—Replicó Molina Quesada que el aguinaldo, de acuerdo con la doctrina, no es un aumento de los salarios, y anunció modificaciones a su dictamen favorable al proyecto, que tendrán por objeto no perjudicar a las empresas pequeñas

—Fernández Ferreiro, firmante también del dictamen negativo, dijo que no está de acuerdo con el proyecto tal como fué presentado. Hoy seguirá debatiéndose el trascendental asunto

La Asamblea Legislativa inició ayer el debate sobre el proyecto de pago del sueldo adicional en el mes de diciembre a los empleados de todas las empresas particulares.

Al ponerse a discusión el dictamen de mayoría, que es negativo y que suscriben los miembros de la comisión de trabajo y previsión social, señores Campos Jiménez y Fernández Ferreiro, dijo el primero que, de conformidad

—Pasa a la Página OCHO.

Allegados al Gobierno denuncian cerca de 30.000 manzanas de terrenos nacionales para la exploración minera

—Familiares y amigos de los miembros del bufete Facio-Cañas-Fournier-Gutiérrez han planteado solicitudes de permiso exclusivo para exploración minera por el término de tres años en una area de 200 kilómetros cuadrados, que equivalen al tamaño de una provincia

—Trátase de terrenos en Aserrí, Desamparados, El Guarco y Turrialba, los cuales corresponden a zonas en que se han localizado vetas o yacimientos de valiosísimos minerales

Ha causado gran sensación en los círculos financieros y comerciales de la república la publicación que se ha venido haciendo en el diario oficial de una serie de edictos relativos a denuncios de vastas extensiones de territorio nacional para exploración minera, por parte de allegados al Gobierno y familiares de los miembros del bufete Facio - Cañas - Fournier Gutiérrez, al que tanto se ha criticado en relación con el negocio del embanderamiento de barcos.

Los denuncios afectan a terrenos localizados en Aserrí, Desam-

(Pasa a la Pág. TRES)

MOVIMIENTO PARA EL PAGO DE LA CUOTA A LA "CARE"

Diputados pedirán al Ejecutivo que en el primer proyecto de presupuesto extraordinario que se envíe a la Asamblea se incluya la partida de ¢ 100.000.00 para la CARE

Consideran estos diputados un crimen de lesa humanidad privar a los niños de las escuelas de su vaso de leche y su ración de queso por el no pago de una cuota tan pequeña

Un movimiento de gran intensidad se está promoviendo entre un grupo numeroso de diputados, tendiente a conseguir que el Estado pague la cuota correspondien te a la CARE, para el envío al país de un millón de libras de leche en polvo y un millón de li-

—Pasa a la PAGINA CUATRO

AGOTADOS FONDOS PARA AUXILIO A CESANTES DE LA "PUBLIC ROADS"

—¢ 150.000 SE DISTRIBUYERON EN CUOTAS DESDE ¢ 120 HASTA 480 COLONES

A la Asamblea Legislativa envió ayer el Ministro de Trabajo un informe en el que expone que por Ley Nº 1999, publicada en el Alcance Nº 8 a La Gaceta Nº 28 del 3 de febrero de este año, la Asamblea Legislativa de acuerdo con el Ministerio de Trabajo, autorizó erogar la suma de ..... ¢ 150 000.00 con el objeto de auxiliar a los trabajadores cesantes de la Carretera Interamericana.

Este Ministerio, dice después del estudio que realizó en cada caso, distribuyó dicha suma entre los interesados, hasta agotar la citada cantidad de ¢ 150.000.00. El Ministro adjunta la nómina de los cesantes beneficiados, que recibieron auxilios desde ¢ 120.00 hasta ¢ 480.00.

Veda por tres años para la caza del venado y el cabro

El Ministerio de Agricultura se señalará las zonas que quedarán afectadas por la prohibición

La Asamblea Legislativa tramitó ayer en primer debate el proyecto de conservación de la fauna costarricense, de que son autores los diputados Salazar Baldioceda y Carballo Murillo.

La más importante de las mociones aprobadas ayer fue una que presentaron los representantes Fernández Ferreiro y Campos Jiménez y que dispone la veda, por el término de tres años, para la caza del venado y el cabro de monte, en las zonas que señale el Ministerio de Agricultura.

También fue aprobada otra moción del señor Fernández Ferreiro, por la cual se hacen extensivas las regulaciones de la ley a la fauna de los ríos y lagos del país.

EL LICENCIADO RODRIGO SOLEY HARA DEJACION DEL MINISTERIO DE HACIENDA EN FEBRERO PROXIMO

—Concuerda esa decisión con la información exclusiva que llevamos ayer a conocimiento de los lectores, de que el licenciado Rodrigo Facio, ocupará, a partir de esa fecha, el cargo de Ministro de Hacienda

Ayer temprano, cuando el actual Ministro de Hacienda Lic. Rodrigo Soley Carrasco comentaba con amigos suyos la información aparecida en nuestro periódico del nombramiento del Lic. Rodrigo Facio como sucesor suyo en el Despacho de Hacienda declaró:

Yo permaneceré al frente del Ministerio hasta el mes de febrero próximo.

Esa declaración concuerda con nuestra información de ayer, dando cuenta de la escogencia del Lic. Facio para ocupar la cartera de Hacienda.

En círculos autorizados se comentó que el gobierno ha buscado al Lic. Facio como al único que, a su juicio (?) puede sacarlo del atascadero económico en que se encuentra.

SENSACIONAL SENTENCIA DE CASACION LE ENMIENDA LA PLANA A LA "C. C. S. S."

Sienta jurisprudencia en punto al sistema de cotizaciones para el Régimen de Invalidez, Vejez y Muerte; y sobre sus proyecciones concernientes a la prescripción

Una sentencia de grande importancia para los contribuyentes de la Caja Costarricense de Seguro Social, dictó el Tribunal de Casación, confirmando una condenatoria contra la citada institución que se negaba —como se niega siempre hasta agotar todos los recursos legales— a pagar una pensión de invalidez vejez y muerte. La sentencia de Casación es la Nº 99, de las 16 horas y 15 minutos de 27 de Noviembre último.—

—Pasa a la PAGINA ONCE

Cámara de Comercio de Costa Rica se pronuncia contra el 13º Mes

—En mensaje a la Asamblea Legislativa considera que es un grave inconveniente terminar con la buena costumbre que tiende a unir a patronos y trabajadores con el obsequio que se ha venido haciendo

En mensaje telegráfico de fecha cinco de diciembre, la Cámara de Comercio de Costa Rica se dirige a la Asamblea Legislativa pronunciándose en contra del pago del trezavo mes. El telegrama dice:

Sres.:
Manuel Antonio Quesada Ch.
Joaquín Garro Jiménez
Alfredo Vargas Fernández
Comisión de Constitución y Legislación.
Señas: Asamblea Legislativa.
Edi: San José.

Consideramos que hacer obliga-

——Pasa a la Página OCHO.

REORGANIZADA LA COMISION DEL DEPORTE

—El diputado García Campos sustituye al doctor Alfaro Sotela, quien renunció

Como lo anunciamos en nuestra edición anterior, la Presidencia del Congreso reorganizó ayer la comisión investigadora de la situación creada con las deudas del deporte por concepto de impuestos atrasados.

Para sustituir al diputado Dr. Alfaro Sotela, quien renunció su cargo de miembro de esa comisión por haber sido nombrado miembro de la Directiva de la Federación Nacional de Futbol, el Directorio nombró al representante profesor Rafael Angel García Campos, también de la fracción de minoría.

Es ya un hecho que la energía atómica puede ser despojada de su poder militar para ser dedicada al progreso civil

—Hemos llegado a Costa Rica con finalidades precisas de cooperación e intercambio de conocimientos, así como de consolidación de relaciones con los hombres de ciencia de este país en el sentido de la más amplia cooperación mutua

—Declaración que hizo en conferencia de prensa, el señor John K. Rouleau, Coordinador de la Comisión de Energía Atómica de los Estados Unidos que nos visita

Como miembro de la Misión Atómica que ha permanecido en Costa Rica por dos días, vino el señor John K. Rouleau, quien tiene a su cargo la misión de coordinador de la Comisión de Energía Atómica de los Estados Unidos con los países latinoamericanos.

En una entrevista con periodistas, efectuada durante la permanencia de la Misión Atómica en San José, el señor Rouleau hizo las siguientes declaraciones:

—Desde que el Presidente Eisenhower planteó su programa de "Atomos para la Paz" ante la Asamblea General de las Naciones Unidas el 8 de diciembre de 1953, se ha recurrido ya un largo trecho en el camino del aprovechamiento pacífico de la energía atómica. Duplicados en los principios enunciados por el Presidente Eisenhower en esa ocasión y en otras posteriores, los Estados Unidos han venido desarrollando una acción que comprende un plan de aplicación práctica de la difusión científica y del aprovechamiento, para usos civiles, de la energía nuclear.

En como continuación de este programa que hemos llegado a Costa Rica con finalidades bien precisas de cooperación e intercambio de conocimientos, así como de relaciones con los hombres de ciencia de este país, en el sentido de la más amplia colaboración mutua. En nuestra gira tratamos de contribuir a hacer rea-

—Pasa a la PAGINA CUATRO

25 estudiantes del exterior no recibirán auxilios

Pertenecen al grupo que auxiliaba la Casa Presidencial

Los estudiantes que están en el exterior y venían recibiendo auxilios directos de la Casa Presidencial, ya han podido normalizar su situación.

Del total de ellos, 115 seguirán recibiendo auxilios, ahora bajo la vigilancia del Patronato de becas.

Por un error quedarán sin auxilios 25 estudiantes. Es que se

Pasa a la PAGINA DIECISEIS.

LA MISION DE ENERGIA ATOMICA EN LA CASA AMARILLA

Las fotos de ROA muestran dos aspectos de la visita de la Misión de Energía Atómica para la Paz a la Casa Amarilla. De izquierda a derecha, en primera fila, arriba: Sr. Néstor Ortiz, Dr. Joseph Ross, Ralph Strom, Dr. Bruce Johnson, Dr. George Manov, Dr. John K. Rouleau y el Embajador Woodward.

Enorme empuje al progreso de Montes de Oca

Autorizada por la Corporación Municipal del lugar, la firma Dent e Hijos, iniciará en enero próximo, la urbanización de 64 manzanas, frente al Barrio Residencial Los Yoses

El planeamiento modelo contará con todos los adelantos de la técnica moderna, amplísimas calles, bulevares, parques, un centro comercial y otros servicios

Insistentemente muchas personas de esta colectividad se han interesado en averiguar si la Municipalidad de Montes de Oca había dado la autorización correspondiente para que la firma Dent e Hijos, urbanizara las 64 manzanas que tiene al costado norte de Los Yoses, lo que hoy es el corazón de la capital.

En investigación periodística que realizamos se nos informó que dicha firma fue autorizada por la referida Corporación Municipal y que los trabajos se iniciarán en enero próximo, urbaniz-

(Pasa a la Pág. TRES)

Este documento es propiedad de la Biblioteca Nacional "Miguel Obregón Lizano" del Sistema Nacional de Bibliotecas del Ministerio de Cultura y Juventud, Costa Rica.

Diario de Costa Rica

(DECANO DE LA PRENSA NACIONAL)

Fundado en 19[illegible]

Se publica en la ciudad de San José, República de Costa Rica, editado por la Empresa "Diario de Costa Rica, S. A. L." [illegible]

DIRECCION CABLEGRAFICA: "DIARIO"

GERENTE — ADMINISTRADOR MARIANO SANZ

JEFE DE REDACCION: VENTURA CORDERO

AGENTE DE ANUNCIOS: Lic. MAX ACOSTA

Cuerpo de Redacción: [illegible] Edgar León, Guido Fernández S., [illegible] Guido Sánchez, Jorge Luis Cordero G. y María de los Angeles Prada.

[illegible] Internacional: [illegible] Traductor: [illegible] Inglés: Sara C. Wheeler.

Fotografía: Mario Roa. Corresponsal [illegible]

Corresponsales extranjeros: Panamá [illegible] Los Angeles: [illegible] París: Carlos [illegible] Madrid: [illegible] Chile: Jaime Quintana López.

Representantes comerciales: Londres: S. S. Koppe & Co. Nueva York: [illegible] Servicios noticiosos de la Prensa Asociada. Tiras cómicas y otros servicios de la King Features Syndicate, [illegible] Press y United Press Association.

La redacción no devuelve originales ni sostiene correspondencia sobre publicación de material no solicitado.

PRONOSTICO DEL TIEMPO

PARA HOY

Jueves 6 de Diciembre de 1956

Lluvias o lloviznas, con mayor intensidad en las faldas de las cordilleras.

Cielo nublado especialmente por la mañana. Temperaturas agradables, vientos moderados del Este y algunas lloviznas ocasionales en las partes altas de la Meseta Central.

Seco en las llanuras del Guanacaste y la vertiente del Pacífico.

YA SALIO

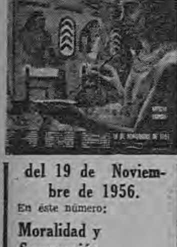

del 19 de Noviembre de 1956.

En este número:

Moralidad y Segregación

Aprueba la Biblia la segregación? Cómo debe actuar el cristiano ante este problema?

La Epopeya del hombre: Parte VI. Egipto: La primera nación.

Un río fecundador dió al antiguo Egipto cultura, unidad y un grado de bienaventuranza desconocido hasta entonces. Cómo se formó la civilización egipcia?

A merced de un par de locos

Las fotografías dicen mejor que las palabras lo sucedido en un pueblo italiano durante unas horas de terror en que dos dementes encerraron y amenazaron a muerte a las maestras y alumnos de una escuela.

Nueva cura para Psicopatas

La dramática historia clínica de dos víctimas de esquizofrenia sirve para poner de manifiesto el alivio que las nuevas drogas tranquilizadoras pueden proporcionar a determinados enfermos mentales.

COMPRE HOY SU EJEMPLAR

SOLO 1.50

—DISTRIBUIDORES—

C. VALERIN & Cº

Frente al costado Este del Teatro Raventós.
LIBRERIA VALERIN Nº 1
Paseo de los Estudiantes
LIBRERIA VALERIN Nº 2
En Guadalupe.
LIBRERIA VALERIN Nº 3
En Puntarenas.
LIBRERIA ANCLA
En Puerto Limón.
LIBRERIA PARIS LTDA.
En Cañas, Guanacaste.

INFORMASE DE MOVIMIENTO PARA CREAR UN NUEVO PARTIDO POLITICO INDEPENDIENTE EN GUANACASTE

—Se llamará "Partido Regional Guanacasteco" y se organizará exclusivamente para efectos de interés local y para elegir diputados a la Asamblea Legislativa y Concejos Municipales

—Comunicación que al respecto nos remitió con ruego de su publicación, el señor Luis Marín G. comisionado para la publicidad de dicho movimiento

Hace algunos días, en rueda de amigos comprovincianos GUANACASTECOS, genuinos y adoptivos hijos de esta soleada Provincia, de los que se destacan por el bien estar general en todas sus manifestaciones por resolver de la mejor manera nuestros problemas, y analizando el enmarañado aspecto político de orden nacional, nació la siguiente idea, que se trata de darle forma:

Que se convoque a una asamblea, que podrá tener asiento en cualquier lugar de nuestra Provincia con carácter provisional, de diez elementos de cada cantón, que vean con simpatía tal movimiento y que crean, y tengan fe en su realización, que ojalá, sean de lo más idóneo, que en más de una vez, se hayan manifestado en inquietudes a favor de nuestra provincia, y que en tal asamblea de ochenta personas ciudadanas que entre ellas se trate, se traduzca, en lo siguiente:

1º — Crear el PARTIDO POLITICO, en escala netamente provincial, desligado de cada uno de los activos en escala nacional, designándole el nombre y escogiendo la divisa y sus colores que más convengan a los intereses de la Provincia de Guanacaste, únicamente para participar en la elección de Diputados propietarios y suplentes a la Asamblea Nacional Legislativa, y de munícipes y síndicos propietarios y suplentes, para integrar los Concejos Municipales de cada cantón. En cuanto al nombre y forma de divisa y sus colores, se resolverá por MAYORIA ABSOLUTA.

2º — Se nombrará una comisión de cinco personas, para que le den forma al MANIFIESTO que se lanzará a la PROVINCIA, que será difundido por todos los medios actuales de publicidad: prensa, radio, hojas sueltas, etc.

3º — Se nombrarán comités provisionales en cada Cantón, como medios de propaganda, para recoger adhesiones.

4º — Por constituido el PARTIDO REGIONAL GUANACASTECO de carácter político, o con otro nombre que más convenga, de acuerdo con lo que al respecto dice el Código Electoral, cada cantón designará sus delegados de Distrito, que se convertirán en electores cantonales, para en una PROVINCIAL QUE HA DE TENER ASIENTO EN LA CABECERA DE PROVINCIA, designar los elementos que han de integrar la PAPELETA de Diputados Propietarios y Suplentes a la Asamblea Nacional Legislativa, para el próximo período constitucional.

5º — Posteriormente y en igual forma, en ASAMBLEA CANTONAL, se han de designar los elementos que han de integrar las papeletas para Concejales Municipales propietarios y suplentes y Síndicos en las mismas condiciones, asambleas que han de tener verificativo, en las cabeceras de Cantón.

Las ideas a descutirse del PROGRAMA se regirán sobre estas bases fundamentales, y sus derivaciones:

a.) La diputación y las municipalidades conjuntamente, elaborarán un proyecto de ley, para ser sometido a la consideración de la ASAMBLEA LEGISLATIVA, para reintegrar a la Provincia del Guanacaste en su dominio político y administrativo, conforme la sorprendió la alborada del 25 de Julio de 1824, en que por su propia VOLUNTAD, el Partido de Nicoya jurisdiccionalmente perteneciente a Nicaragua según la tradición histórica, determinó adscribirse al Estado Libre de Costa Rica, conforme la describe la GEOGRAFIA, reconquistando así, lo que malamente, se ha adjudicado la Provincia de Puntarenas, hace aproximadamente lo que va corriendo del presente siglo.

b.) Que por vencida la resistencia de la reintegración de la Provincia en la parte afectada en el cuello o garganta de la Península de Nicoya como se conoce geográficamente, se haga la creación del Noveno Cantón de Guanacaste, llevando el nombre que más convenga, sea el de Cupertino Briceño o Leonidas Briceño, que comprenderá la parte afectada más o menos en la colindancia o deslinde provisional que aparece en la Carta Geográfica actual, como perteneciente a Puntarenas.

c.) Caso de no poder vencer la resistencia que hoy tiene establecida la Provincia de Puntarenas como se describe en el aparte a.), que por medio de la Representación o sea la fracción diputadil guanacasteca y las municipalidades electas por este PARTIDO, denuncien ante la opinión pública y Poderes del Estado, la ANEXION DEL PARTIDO DE NICOYA, llevada a efecto en Cabildo Abierto el día 25 de Julio de 1824 en la LEGENDARIA CIUDAD DE NICOYA, por un grupo de ciudadanos que encabezaba Cupertino Briceño, y que fué anexada a Costa Rica bajo la vibrante y simbólica frase: DE LA PATRIA POR NUESTRA VOLUNTAD.

d.) Que los Diputados y Munícipes electos, formulen un proyecto de REFORMA CONSTITUCIONAL a la Asamblea Legislativa, para que se enmiende la Constitución, en cuanto a que se restituyan las elecciones de medio período, para Diputados y Concejales y Síndicos Municipales, por ser más democrático tal sistema y rimar en mejor forma, con la índole del pueblo costarricense.

e.) Que a las MUNICIPALIDADES se les dote de una más amplia y confortable AUTONOMIA económica y administrativa, conforme lo determina la Constitución Política y no se ha hecho observar, para que en verdad, se llene el verdadero cometido a que están llamados los municipios, en el neto principio democrático de extracción popular, en que se asienta la VOLUNTAD DEL PUEBLO, ya que lo demás viene por consecuencia, y no como actualmente funciona el régimen: a la inversa. Que sus entradas, en forma relativa, sean alimentadas del Erario Público, conforme se rige hoy el impuesto ad-valorem, para administrar por su propia cuenta y administrativamente, todo lo relacionado con obras de fomento, reservándose el Estado los fondos necesarios, para la Administración Pública, desligando de esta manera, la tutela, que en forma centralizada ejerce hoy el Estado.

f.) Que se haga la creación de un proyecto de ley, para la fundación de un Colegio o Instituto de Capacitación Vocacional con asiento en uno de los Cantones de Guanacaste que más lo reclame, para dar cabida a todo el estudiantado guanacasteco y resto del país, que quiera cultivarse en segunda enseñanza, como egresados de la escuela primaria, que tanto carece el país, ya que así lo reclaman los tiempos de la técnica y la mecanización, en todos los órdenes de la vida.

g.) Fomentar la construcción de carreteras de penetración y de turismo, que conecten con la GRAN ARTERIA INTERAMERICANA, proyectando a la vez, cerrar la gran HERRADURA que forman los Cantones de Abangares, Bagaces, Liberia, Carrillo, Santa Cruz y Nicoya, ya entrelazados por secciones de carreteras, con la CONSTRUCCION de un gran PUENTE en el lugar más accesible, en la desembocadura de nuestro NILO el río Tempisque, entre POROZAL de Cañas, y COYOLAR de Nicoya, en donde las avenidas son inofensivas, por cuanto las aguas se esparcen por toda la zona bejurosa en ambas márgenes, y por la contra fuerza de las mareas que se oponen a las corrientes del río.

i.) Patrocinar, el fomento de la Agricultura y la Ganadería en todas las manifestaciones, con la creación de un BANCO AGRICOLA PECUARIO, que de créditos liberales, y de módico interés, y sin tanto papeleo, como la receta que da el médico al enfermo, de acción inmediata, aboliendo ese sistema de tanta retardación, siendo la garantía suficiente, y a la vez el interés judaico, prohibido a todo desenvolvimiento AGRICOLA Y PECUARIO, tomando como base, la mecanización de la agricultura en grande y en pequeño, para despertar el mismo entusiasmo que lo están haciendo hoy los cultivadores de TABACO en Limonal de Abangares, ARROZ Y ALGODON en los restantes cantones, así como la ganadería de cría y engorde, que sobre el particular, sobran datos en la Cámara Ganadera de Guanacaste y sus afiliadas.

Queda a juicio de la ASAMBLEA GENERAL del Partido, que se resolverá por mayoría absoluta, otras cláusulas que tiendan al fin perseguido, del mejoramiento tanto material como espiritual a favor de la Provincia.

De hecho y de derecho, un JURAMENTO DE HONOR DE SENTIMIENTO GUANACASTECO q' por solo el hecho de serlo se da por descontado, tanto los candidatos a diputados propietarios y suplentes como munícipes y síndicos, firmaran un compromiso, en que se hacen garantes a defender estos principios del programa del Partido Regional Guanacasteco, desde el cargo de REPRESENTANTES GENUINOS DEL PUEBLO, en sus fases de Diputados a la Asamblea Legislativa y Concejales y Síndicos de los Municipios, mientras estos no se aparten de los principios constitucionales.

El Comité Ejecutivo de carácter Provisional, me ha encomendado hacer esta NOTA POLITICA para la prensa, y cualesquiera que esté acorde con estas ideas, puede dirigirse al suscrito.

Cañas, 3 de Diciembre de 1956.

Luis Marín G.

¡Ahora es cuando!

Llévese casi regalada esta cámara

Chiquita, Bonita y Eficiente

Saque usted fotos que le darán placer TODA su vida. Aproveche esta ganga que durará poco tiempo y llévese la Cámara KODAK BROWNIE CHIQUITA, a precio de GANGA... Chiquita ... compacta ... fácil de manejar, ... para tomar estupendas fotos.

Antes ~~₡ 31.00~~ Ahora ₡ 24.50

OFERTA ESPECIAL de su distribuidor Kodak por tiempo limitado

Pida una demostración a su Distribuidor KODAK más cercano o a sus Distribuidores Generales:

Cómprela donde el Distribuidor KODAK en su localidad.

BAJO EL CIELO DE PUNTARENAS

Redacta: Cerna González

Se traslada hacia San José el señor Presidente Municipal de Puntarenas, don Rafael Morice Guevara, quien va a en busca de mejor ambiente comercial. Esto indica claramente la situación que está atravesando el país, cuando el mismo comercio ya no soporta este desgobierno. Pierde Puntarenas un buen ciudadano, porque mal que bien, Rafael Morice es un muchacho de iniciativas que redundan en beneficio directo de Puntarenas, pero como el Gobierno se ha encargado de estarse burlando de los puntarenenses, por muy buena voluntad que tuviera la Municipalidad porteña de trabajar, le sería imposible.

Bajo el cielo de Puntarenas desea prosperidad al señor Morice, en su nueva actividad.

Carta del señor Luis Espinoza Mayorga, con cédula 9705, nos dice que, como es un mello se raja por derecho manifestando que, tiene más de un año que, paga cuatro colones por tener bombillo y un radio pequeño, y que ahora que solo tiene 2 bombillos, sin pasar encendidos toda la noche, le cobran seis colones el 12 de Octubre y el 15 de Noviembre le cobraron ₡ 8.80. Es decir, cada mes le van aumentando la tarifa, siendo el servicio de luz, uno de los servicio más pésimos conque cuenta Puntarenas. En próxima fecha daremos publicidad total a la carta del señor Espinoza, para que se de cuenta el país, como está caminando la cosa en Puntarenas, y difícilmente se oyen voces de protesta.

Ya están gozando de las brisas josefinas, la estimable familia Calderón Fernández. Felicitamos en su nuevo ambiente y les deseamos a don Guillermo Calderón y su culta señora Blanca Fernández de Calderón, en unión de sus niños Jodaquín y Celina.

Cerna González

EL MINISTERIO DE SEGURIDAD PUBLICA Y LA DIRECCION GENERAL DEL TRANSITO

PONEN EN CONOCIMIENTO DE LOS CONDUCTORES EN GENERAL —

QUE: A partir del día 10 de DICIEMBRE del presente año, y debido al gran movimiento de Personas y Vehículos que se registra en la AVENIDA CENTRAL, en el sector comprendido entre las calles 11 a 14 inclusive, PROHIBE EL ESTACIONAMIENTO DE VEHICULOS EN GENERAL.

QUE: Para la carga y descarga de mercaderías, deben regirse de acuerdo con las horas establecidas, ó sea de 7.30 a 10 a. m. y de 3.30 a las 16 horas.

San José, Diciembre 5 de 1956.

LUIS QUESADA P., Mayor.
Sub-Director General del Tránsito.

OTRO DESCARRILAMIENTO EN LA VIA FERREA DEL ATLANTICO

—A la altura de Tres Ríos se descarrilaron las locomotoras electro-diesel números 30 y 31 cuando entraron en un switch abierto. Una de las máquinas quedó incrustada en el cafetal de la firma Piza. No ocurrieron desgracias personales

El martes pasado, cuatro de los corrientes, a las dos de la madrugada, un tren de carga procedente del Este arrastrado por dos locomotoras electro-diesel, la número 30 y la 31, por razones desconocidas perdieron el control en la marcha cuando bajaba la pesada gradiente del Alto de Ochomogo. Al entrar al suitch que queda al Norte de la finca del Padre Carazo, donde está la Granja Experimental de El Alto, se saltó la vía férrea, logrando detenerse a más o menos veinte metros de la línea. A su paso las locomotoras arrancaron dos gruesos árboles de más o menos quince pulgadas de diámetro y un buen número de matas de café en la propiedad de los señores Piza Gabriel. La locomotora número 31 fué puesta sobre la línea, quedando la 30 a 20 metros de distancia. Es posible que hoy sea sacada de la finca y trasladada a los talleres de la Compañía en San José. Dichosamente no se registraron desgracias personales. Entendidos en la materia, en varias ocasiones han manifestado que estos continuos descarrilamientos son originados por el mal estado en que se encuentra toda esa vía férrea desde hace mucho tiempo, aconsejando remediar esta situación mediante un levantamiento nuevo de los durmientes y rieles.

AVISAMOS

a nuestros estimables clientes y público en general

QUE NOS HEMOS TRASLADADO

a nuestro nuevo, amplio y moderno local

50 VARAS AL ESTE DEL TEATRO ROXY

donde como siempre tendremos mucho gusto en atenderlos.

Almacén de Pinturas TOLEDO

TELEFONO: 1277. — APARTADO: 2911

PINTURAS — ESMALTES — LACAS — BARNICES - Etc. "TOLEDO"

LOS CLUBES 4-S

Por Joaquín Montero Fernández.

En la mañana del sábado 1º de diciembre San José pudo darse cuenta al desfilar por nuestras principales ca[illegible]s los socios de los Clubes 4-S, que tanto el Ministerio de Agricultura e Industrias como STICA, han logrado formar el más potente ejército civil de la República.

Este día, que debe ser memorable en nuestra historia por haberse celebrado en nuestro máximo Coliseo artístico y cultural (el Teatro Nacional), el primer congreso de esos valientes luchadores por el mejoramiento del invaluable caudal que significa la agricultura, merece que por su importancia para una futura vida más próspera del pueblo costarricense con el resultado de esa ingente labor que realizan, sea declarado oficialmente EL DIA DE LOS CLUBES 4-S. Esta modesta pero vehemente sugestión me permito trasladarla por este medio al Sr. Ministro de Agricultura e Industrias, don Bruce Masis D., funcionario muy honorable que está demostrando en el despacho a su digno cargo, que está convencido de que nuestro país es eminentemente agrícola por la naturaleza que le ha dado Dios y que, para que ese valioso tesoro llegue a ser una fuente inagotable de beneficio general, necesita utilizando conjuntamente la cooperación que facilita STICA, formar no un ejército de agricultores sino una simbólica legión que desde niños aprendan a manejar las más potentes armas contra los elementos enemigos de la tierra cuyas armas son su espíritu inquebrantable de progreso, su fe en sí mismos, su equipo de trabajo y las enseñanzas de sus organismos técnicos directores.

Vimos desfilar ese ejército de juventudes de ambos sexos y nos sentimos vivamente emocionados cuando sentíamos el trepidar de sus pasos sobre el pavimento de nuestras calles con pies que hacía pocas horas se confundían con la tierra de sus parcelas, en busca del cuido y mejoramiento de las mismas para bien de la agricultura costarricense y por consiguiente, para regocijo de todos ellos que son los que mañana con sus enseñanzas aprendidas hoy, legarán a sus generaciones el fruto de sus desvelos por acrecentar la producción de este maravilloso país agrícola que por la excelencia de su naturaleza, está llamado a ser por voluntad de Dios y de esta legión de luchadores que se llama CLUBES 4-S, la esperanza de nuestra economía nacional. La Corporación de Abonos Orgánicos, Institución Autónoma al servicio de los agricultores del país en la que fungo como Secretario, me ha concedido el honor en su sesión de ayer de hacer suyas estas líneas de aliento hacia los CLUBES 4-S y que por mi medio, se haga pública petición al Sr. Ministro de Agricultura e Industrias don Bruce Masis D., para que por medio del despacho a su digno cargo, se solicite al Gobierno de la República que el día 1º de diciembre se declare oficialmente EL DIA DE LOS CLUBES 4-S, ya que éste será el mayor galardón que se le puede conceder a esta legión de auténticos ciudadanos que saben lo que es hacer Patria con el esfuerzo de su espíritu de avanzada, de sus propios medios y con la ayuda de los invaluables funcionarios de STICA y el Ministerio de Agricultura e Industrias a quienes de todo corazón debemos decirles: Adelante señores funcionarios con su legión de socios de Clubes 4-S que en conjunto debemos agradecerles su maravillosa organización demostrada con este desfile, lo cual viene a demostrar plenamente el augurio de un porvenir halagüeño para la agricultura nacional y una luz en el horizonte que iluminará los hogares de los costarricenses tanto tiempo en espera de una mayor producción para el sustento cotidiano.

San José,
4 de Dic. de 1956.

SE MATO AL CAER DE UNA ESCALERA

Ayer a las siete y media de la mañana perdió la vida en forma trágica el señor Antonio López Montero, quien cayó de una escalera cuando se dedicaba a pintar una marquesina, 100 varas al Norte de la Farmacia Fischel. No se sabe a ciencia cierta cuales fueron los motivos por los que el señor Montero perdió el equilibrio. Un Inspector del Tránsito lo recogió de la acera y procedió a trasladarlo al Hospital San Juan de Dios donde falleció minutos después de haber ingresado.

VIOLENTO CHOQUE EN LA AVENIDA DECIMA

Se informó a la Guardia del Tránsito que ayer a las 18.50 horas, en el cruce de Avenida Décima y Calle 14, el automóvil particular placas 36087 conducido por D. Canales Bonilla, después de hacer debidamente el "alto", cuando intentaba pasar fue embestido por el autobús 7353 que guiaba Miguel A. Zúñiga Ortuño, resultando golpeado en el encontronazo el señor Edgar Granados Gómez a quien fué necesario trasladar al Hospital San Juan de Dios. Los daños materiales fueron de muy elevada cuantía. Del caso se informó a la Agencia Primera Judicial del ramo para que proceda a sentar las responsabilidades.

ATROPELLO Y FUGA

El ciclista Rafael Herrera, se dió a la fuga después de haber atropellado con su vehículo a la niñita Sara Víquez, quien quedó abandonada en el pavimento. El accidente ocurrió en Barrio Mercedes de Heredia, donde las autoridades judiciales del lugar ordenaron su captura.

PONIENDO EL RADIO PERDIO EL CONOCIMIENTO

Alvaro Bermúdez Fernández, de 24 años de edad, perdió el conocimiento al recibir fortísima descarga eléctrica, cuando ponía el radio.

Bermúdez tomó los extremos de un alambre sin forro y cuando quiso empatar con la instalación del radio, recibió la descarga que le produjo conmoción cerebral. El joven Bermúdez, padece afección cardíaca, lo que se presume fue la causante de su caída en estado de inconsciencia.

OFRECENSE FONDOS Y MATERIALES PARA CONSTRUIR LA ESCUELA DE LOS LLANOS DE SAN CARLOS

Diario de Costa Rica
San José.—

Los vecinos de Los Llanos de San Carlos, celebraron hace poco una feria a beneficio de la Escuela, con la valiosa ayuda de los padres de Familia y la entusiasta colaboración de la Directora de Escuela, Melba Hidalgo y de los Sres Miembros de la Junta de Educación y muy especialmente del Sr Presidente don Víctor Manuel Rodríguez se recaudaron unos .... ₡ 2.000.00.

Al finalizar el curso lectivo la Junta organizó una fiesta presidida por la directora de Escuela y con la colaboración de los vecinos y muy especialmente del importante vecino don Gastón Peralta fueron repartidos obsequios a los niños el resultado de la fiesta no pudo ser mejor y dejó muy satisfecho al vecindario.

Como el año entrante habrá mayor número de escolares y dado que la escuela actual es muy pequeña y además no está en buenas condiciones, la Junta y el vecindario están empeñados en que e. Gobierno les de una Escuela que reuna todos los requisitos para lo cual don Gastón Peralta ofrece donar la madera por valor de ₡ 7.000.00 y la Junta ofrece aportar .... ₡ 3.000.00. Ya se han dirigido gestiones ante el Ministerio de Educación y dada la importancia de la contribución del pueblo y el interés que hay en el vecindario es de suponer que el Ministro dará principio inmediatamente a dicha obra.

Por medio del Diario de Costa Rica felicitamos a los pueblos que como Los Llanos así luchan por el Adelanto y la cultura.

Los Llanos, Nov. 26 de 1956.—

Corresponsal Ad-hoc

UNITED FRUIT COMPANY

ITINERARIO DE VAPORES

Llegadas de vapores a Puerto Limón, Costa Rica
Fechas aproximadas sujetas a cambio sin previo aviso.
Este itinerario anula todos los anteriores.

SERVICIO PROCEDENTE DE NEW YORK

Sale de New York	VAPOR	Llega a Limón
Dic. 7, 1956	MARNA	Dic. 13/14
Dic. 14, 1956	CANDIDA	Dic. 25/26
Dic. 21, 1956	CATH. SARTORI	Ene. 1/2
Dic. 28, 1956	KIRSTEN TORM	Ene. 6/7

SERVICIO PROCEDENTE DE NEW ORLEANS

Sale de Nueva Orleans	VAPOR	Llega a Limón
Nov. 30, 1956	TELDE	Dic. 5
Dic. 5, 1956	VERACRUZ	Dic. 12/13

SERVICIO PROCEDENTE DE NEW YORK Y NEW ORLEANS A PUNTARENAS, C. R.

Sale de New York	VAPOR	Llega a Puntarenas
Nov. 29, 1956	CHOLUTECA	Dic. 14/15
Dic. 5, 1956	VERACRUZ	Dic. 19/20
Dic. 12, 1956	ELSE NIELSEN	Dic. 23/24

Sale de New Orleans	VAPOR	Llega a Puntarenas
Dic. 5, 1956	LEON	Dic. 21/22

Para información adicional sugerimos visitar nuestras oficinas situadas 100 varas al Este de Biblioteca Nacional. —

COMPAÑIA BANANERA DE COSTA RICA

— AGENTE —

La Gran Flota Blanca

TEL. Nº 3156. APARTADO Nº 30

Este documento es propiedad de la Biblioteca Nacional "Miguel Obregón Lizano" del Sistema Nacional de Bibliotecas del Ministerio de Cultura y Juventud, Costa Rica.

Aproveche su 13avo. Mes!!

¡Hágalo Rendir!

JOYERIA CENTRAL RELOJERA LTDA.

Crisanto Benavides H., Gerente

LE OFRECE

¡Mil Novedades!

Con sus sistemas UNICOS de CUENTAS CORRIENTES y CLUBES. USTED PLANTEA SU PROBLEMA... y nosotros SE LO RESOLVEMOS!!

¡VISITENOS!

Ahora 75 varas Sur de la BOTICA FRANCESA, Fte. al Garage Moderno

Siempre a sus gratas órdenes

TELEFONO 2716 — SAN JOSE — APARTADO 2689

Serán trasladados los restos mortales de Don Rafael Rodríguez Salas de Orotina a San Ramón

—La Municipalidad ramonense, atendiendo los grandes servicios prestados por el señor Rodríguez durante la época en que fué diputado, ha dispuesto hacerse representar en el acto de exhumación de los restos del distinguido costarricense. Texto del acuerdo aprobado por la Municipalidad de San Ramón, por iniciativa del Lic. Eugenio Rodríguez V.

2 de diciembre de 1956

Señor Prof. don
Claudio César Araya

Me complazco en trasmitir a usted el art. 40 de la sesión municipal del 1º de diciembre de 1956 y que dice:

Art. 4º—Leída la nota del Lic. Eugenio Rodríguez Vega por la cual solicita el correspondiente permiso de esta municipalidad para el traslado de los restos de don Rafael Rodríguez Salas, des de Orotina en donde se encuentran, a San Ramón, se acuerda:

Acceder gustosamente al pedido y hacernos representar en el homenaje que muy justamente la ciudadanía rendirá a la memoria del esclarecido ramonense que desde su tribuna en el ilustrado Congreso de la época, defendió gallardamente los intereses de su pueblo y luchó con donosura por la libertad, el progreso y la cultura de Costa Rica. En efecto fue don Rafael Rodríguez Salas diputado al Congreso por veinte años habiendo sido llevado a esta posición inteligente. Cuando la muerte ya lo estaba rondando pasó a Orotina cuya tierra cálida guarda los restos del ciudadano que tuvo la singular fortuna de codearse y de ser amigo de hombres de la talla moral y del patriotismo bien probado de don Ricardo Jiménez; su coterráneo el inolvidable don Julio Acosta, don Cleto González Víquez y otros costarricenses que hicieron la grandeza de Costa Rica y que estructuraron la Patria con fulgores que nunca podrán apagarse. Y cuando la muerte cerró los ojos de don Rafael pudo decirse de él que había pasado por la vida serenamente, dejando afectos y no odios ni rencores pues en cada rincón en que estuvo pudo aplicarse para él la sentencia de que: "no se diga para tu desdoro que todo aquí era bello hasta que tú llegaste".

La Municipalidad de San Ramón comparte el homenaje que se le debe y se le quiere hacer al señor Rodríguez mientras se agita el alma ciudada del pueblo ramonense al saber que su tierra guardará amorosamente y para siempre los restos del hijo que tanto la amó, que tanto la honró y que para ella tuvo sus mejores afectos, afectos de hijo cariñoso y leal".

De usted con toda consideración servidor y amigo,

Trino Chavarría
Secretario de la Municipalidad

$ 10.200.000 . . . . . .

Viene de la Página PRIMERA—

millones.

Exportaciones tuvo una merma, con el ajuste arriba citado, de .. $ 8.2 millones, determinada principalmente por el menor producto del café y banano; en el renglón de ingresos fiscales repercutió también la disminución de este último, además de las pérdidas que sufrió la Compañía Bananera a consecuencia de las inundaciones y vendavales de fines del año pasado.

Las importaciones favorecidas con divisas oficiales continuaron marcando su proceso ascendente, con $ 3.3 millones de aumento sobre las cifras del año anterior, al situarse en un total de $ 34.9 millones. Los Gastos Fiscales bajaron $ 0.8 millones, mientras que las obligaciones de la Deuda Pública, de acuerdo con los nuevos contratos, absorbieron $ 0.7 millones más que en igual período de 1955, para llegar a $ 1.4 millones. Finalmente, las Ventas al Mercado Libre, efectuadas por el Banco Central con el objeto de mantener la estabilidad del tipo de cambio del mismo, bajaron en el período de $ 18.0 a $ 13.0 millones.

Institución del Buen Vecino Católico

BUFFALO, Estados Unidos — (SPLA)—Acaba de clausurarse el Primer Congreso de la Confraternidad de la Doctrina Cristiana de este país, con asistencia de representaciones, de los países de habla castellana, de México, Costa Rica, Honduras, Nicaragua, Santo Domingo, Puerto Rico; Colombia; Ecuador; Perú; Bolivia y Cuba; y Brasil de habla Portuguesa.

Cuba fue el único país del extranjero que presentó proposiciones, las cuales fueron aceptadas, sobre: institución del buen vecinistas laicos, establecimiento de una oficina de enlace de América Latina con la Confraternidad que radica en Washington.

Estas proposiciones de Cuba fueron elevadas por el Congreso a la Oficina Central de Washington, para su estudio.

La tónica de las sesiones de este Congreso fue "la necesidad de enseñar a todos la doctrina cristiana en su integridad, no sólo con la enseñanza del catecismo, sino con el mensaje de la liturgia, las Escrituras y el arte sagrado".

su AUDICION RESTAURAD

Consulte su médico sobre MAICO . . . los auxiliares auditivos modernos. Aprobados por la Academia Americana de Medicina. O visite nuestro técnico especializado.

Maico — Elimina la Sordera

Almacén La Familia
JOHNNY AGUILAR
25 varas al Sur del Congreso. — San José.

ALLEGADOS AL . . . .

Viene de la Página PRIMERA—

parados, El Guarco y Turrialba, en extensión de 200 kilómetros cuadrados que equivalen a 29.200 manzanas, (la extensión aproximada de una provincia de la República) en los cuales se han descubierto vetas o yacimientos de valiosísimos minerales, presumiéndose que incluyendo también petróleo.

A continuación reproducimos los textos completos de los edictos en referencia:

AGRICULTURA E INDUSTRIA

Departamento de Geología, Minas y Petróleo

PERMISO EXCLUSIVO DE EXPLORACION

EDICTOS

En expediente Nº 94, Flora María Gutiérrez Rojas de Gutiérrez, mayor, casada, de oficios domésticos, de este vecindario, cédula número 229.234 solicita PERMISO EXCLUSIVO DE EXPLORACION MINERA, en una área de CINCUENTA KILOMETROS CUADRADOS por el término de TRES AÑOS, localizada el área en los distritos segundo y tercero del cantón sexto, Tarbaca y Vuelta de Jorco de Aserrí y distritos segundo y sexto del cantón tercero: San Miguel y Los Frailes de Desamparados, provincia de San José. Punto fijo de referencia, la iglesia de la población de San Ignacio de Acosta. El límite Oeste de dicha área pasa por este punto de referencia, encontrándose su extremo Noroeste, cuatro kilómetros al Norte de San Ignacio de Acosta y el extremo Suroeste seis kilómetros al Sur de dicho población. Del extremo Noroeste, cinco kilómetros al Este franco, hasta encontrarse con el área solicitada en expediente Nº 93 por la señora Virginia Facio de Fournier, de este punto, diez kilómetros al Sur, francos; del extremo Sur de dicha línea cinco kilómetros al Oeste franco, hasta encontrarse con la línea trazada que pasa por la Iglesia de San Ignacio de Acosta, cerrando así el rectángulo. Con treinta días hábiles de término, cítase a quienes tengan derechos que oponer para que los hagan valer ante este Departamento.—San José, 6 de noviembre de 1956.—Dr. CESAR DONDOLI, Jefe Departamento, Geología, Minas y Petróleo.— ₡ 62.70.—Nº 3425.

En expediente Nº 93, Virginia Facio Segreda de Fournier, mayor, casada, de oficios domésticos, de este vecindario, cédula Nº 271.957 solicita PERMISO EXCLUSIVO DE EXPLORACION, en una área de CINCUENTA KILOMETROS CUADRADOS, por el término de TRES AÑOS, localizada en: distrito sexto del cantón tercero: Frailes de Desamparados, provincia de San José y distrito sétimo: Corralillo de Cartago y distrito 3º del cantón octavo: Tobosi de El Guarco, provincia de Cartago. El área se describe así; punto fijo de referencia: el límite Sur del área está situado a dos kilómetros y medio al Sur de la población de Frailes de Desamparados. Linderos: Sur, con el área solicitada en expediente número sesenta y nueve del Licenciado Octavio Torrealba Toruño, en su límite Norte y partiendo del extremo Noreste de dicho concesión se traza un línea al Este franco de cinco kilómetros y del extremo Este de esa línea se traza otra al Sur franco de diez kilómetros hasta el punto inicial, cerrando el rectángulo. Con treinta días hábiles de término, cítase a quienes tengan derechos que oponer para que los hagan valer ante este Departamento.—San José, 6 de noviembre de 1956.—Dr. CESAR DONDOLI, Jefe Departamento de Geología, Minas y Petróleo.—₡ 71.40.—Nº 3426.

En expediente Nº 95, Amalia Feoli Leandro, mayor, soltera, oficinista, de este vecindario, cédula número 225.162,, solicita PERMISO EXCLUSIVO DE EXPLORACION MINERA, en una área de CINCUENTA KILOMETROS CUADRADOS, por el término de TRES AÑOS, localizada en distritos primero, tercero y cuarto del Cantón quinto: Turrialba, Peralta y Santa Cruz de Turrialba, provincia de Cartago. Punto fijo de referencia: el extremo Noroeste del área que se solicita es la estación del ferrocarril de la población de Peralta, en la línea hacia Limón. De dicho punto una línea hacia el Suroeste franco de diez kilómetros; del extremo Sur de dicha línea, se traza otra línea hacia el Noroeste franco que atraviesa la ciudad de Turrialba y con una longitud de cinco kilómetros; del extremo de ésta, otra línea hasta encontrar la anteriormente mencionada o sea el punto fijo de referencia, con el cual se cierra el rectángulo. Con trinta días hábiles de término, cítase a quienes tengan derechos que oponer para que los hagan valer ante este Departamento.—San José, 6 de noviembre de 1956.—Dr. CESAR DONDOLI, Jefe Departamento de Geología, Minas y Petróleo.—₡ 66.90—Nº 3427

ENORME EMPUJE . . . .

Viene de la Página PRIMERA—

zándose primero 14 manzanas para luego continuar desenvolviendo el gran proyecto hasta cubrir las 64 manzanas que empatarán los barrios Escalante Este con el centro de Montes de Oca, cubriendo una área aproximada de 900 varas. En el planeamiento modelo de esa urbanización de lujo, se contará con todos los adelantos de la técnica moderna, amplísimas calles, bulevares, parques, un centro comercial, plazas de estacionamiento y otros servicios como en los más modernos barrios residenciales de California o La Florida. Como se comprenderá, este es el empuje más vigoroso que puede recibir el Cantón de Montes de Oca, del que ya se comenta que su centro será anexado a la capital, comprendiéndose dentro de su perímetro. El gigantesco proyecto que estará bajo la dirección y cuidado del Ing. Juan Dent Jr., cubrirá totalmente la única área desocupada entre el centro de Montes de Oca y esta capital.

Universidad de Costa Rica

CONCURSO DE ANTECEDENTES

La Universidad de Costa Rica abre concurso de antecedentes en las siguientes cátedras de Primer Año de la Escuela de Ciencias y Letras, para el nombramiento de profesores asociados.

Nombre de la Cátedra	Horas semanales por grupo	Número de grupos
Física General	6	2
Dibujo	6	2
Algebra	4	3
Trigonometría	2	3
Principios de Economía	5	2
Historia de las Instituciones de Costa Rica	4	6
Biología General	6	4
Matemáticas para Ciencias Biológicas	6	6
Historia de la Cultura	4	7
Fundamentos de Filosofía	4	7
Castellano	4	7
Sociología	4	4
Fundamentos de Biología	4	3
Matemáticas para Estudios Generales ...	4	2

Quienes participen en el concurso deben indicar, respecto a cada cátedra, el número de horas que pueden tomar a su cargo.

Se ruega a los interesados enviar, junto con la solicitud escrita en papel universitario, todos los documentos que juzguen necesarios y consultar los artículos correspondientes del Capítulo XII del Estatuto Orgánico de la Universidad, publicado en La Gaceta del 24 de mayo de 1956.

En la Secretaría de la Facultad de Ciencias y Letras podrán consultar los programas de las cátedras.

Las solicitudes se recibirán hasta el 3 de enero de 1957, a las 11 horas, en la Secretaría General de la Universidad, sita 200 varas al norte de la Pulpería "La California".

San José, 5 de diciembre de 1956.

CARLOS MONGE ALFARO
Secretario General de la Universidad.

PHILIPS

¡TIENE REGALOS PARA TODA LA FAMILIA!

PARA LA MADRE:

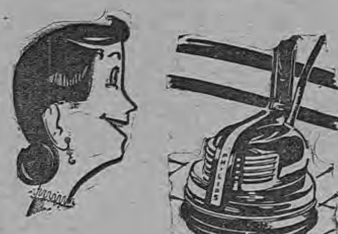

Un Radio PHILIPS, modelo HX 558 A

5 bandas: 7 válvulas con 9 funciones. Con tocadiscos de 3 velocidades, completamente automático. Controles continuos de tono para notas agudas y graves.

Una Pulidora para pisos PHILIPS, modelo SZ 250

De acción limpiadora mágica. Permite al ama de casa descansar limpiando.

PARA EL PADRE:

Una grabadora PHILIPS, modelo EL 3511

La ayuda indispensable de todo profesional u hombre de negocios por la fidelidad y sencillez de su grabación.

Una Rasuradora Eléctrica PHILISHAVE

De dos cuchillas. Afeita en seco, más suave y más rápido.

PARA LA HIJA:

Un Tocadiscos PHILIPS, Modelo AG 9107

De 3 velocidades, con sonido propio. Control continuo de notas altas y conmutador de 2 posiciones para las graves.

PARA EL HIJO:

Un Radio PHILIPS, modelo B 1 x 68 B

De 4 válvulas. Consumo de batería muy bajo. Fácil conexión de la batería. Alto rendimiento. Mueble con acabado en colores de moda.

DISTRIBUIDORES EXCLUSIVOS:

UNIVERSAL

CARLOS FEDERSPIEL & CO. S. A.

ALAJUELA — Fernando Hernández H.
ASERRI — Raúl Hidalgo D.
ATENAS — Juvenal Sánchez R.
CAÑAS — Tacsan Lam Ltda.
CAÑAS GORDAS — Ernesto Araya Solís
CARTAGO — Lorenzo Domián
CIUDAD QUESADA — Jorge Bolaños Solís
COBANO (Puntarenas) — Heribetro A. Madrigal
DESAMPARADOS — Eduardo Brenes Cordero
ESCAZU — Rafael Angel Masís
ESPARTA — Diego R. Quesada
GOLFITO — Francisco Henríquez Z. — Octavio Torres G.
GRECIA — Vicente Bolaños Solís
GUACIMO — Mario Dien Chong
HEREDIA — Rodrigo Alfaro V. Juan Rafael y Manuel Cordero
ISLA BONITA — John Bradock
JUAN VIÑAS — Aníbal Amador G. — Romelio Fallas.
LAS JUNTAS — Si Long & Cía.
LIBERIA — Manuel Li Yong
LIMON — Félix del Barco
LOS CHILES — S. A. I. Los Chiles
LOS ANGELES DE TILARAN — Albino Guzmán
MIRAMAR — Enrique Pochet
MONTE VERDE — Marvin Rockwell
MORAVIA — Rodrigo Fernini
NARANJO — Arroyo Rojas & Co. Ltda.
NICOYA — José Rafael Armijo
OROTINA — Mario León Vargas
PALMAR SUR — Feliciano Dávila
PALMARES — José Angel Muñoz
PENSHURST — José F. Li & Cía.
PIEDRAS BLANCAS — Jaime Garita G.
PUERTO CORTES — Rafael Sánchez & Cía
PUNTARENAS — Eduardo Angulo Obando Luis Pérez Mora
QUEPOS — Bodega Ramírez
SAN IGNACIO DE ACOSTA — Roberto S. Hang.
SAN ISIDRO DE EL GENERAL — Manuel Mata Morales
SAN PEDRO DE POAS — Nicolás Vega
SAN RAMON — Ramón Alvarado H.
SAN VITO DE JAVA — Laboratorio Radiotécnico
SAN JOSE —
Agencias Aliadas
Alberto Borbón B.
Claudio Chacón A.
A. Durán Hnos. Ltda.
Galería de Bellas Artes
W. J. Hine & Cía.
Alvaro Mora S.
SANTA CRUZ — José Chan Lios
SANTA MARIA DE DOTA — Samuel Rivera V.
SANTIAGO DE PURISCAL — Anís Hele Asís
SARCHI — Peters & Cía.
SARDINAL — Edgardo Cabezas
SIERPE (Palmar Sur) — Bolívar Molina S.
SIQUIRRES — Juan Bta. Ortiz S.
SIXAOLA — Ruel B. Brown
TILARAN — Domingo Flaqué
TRES RIOS — Samuel Víquez Calderón
TURRIALBA — Rojas Cortés S. A.
VUELTA DE JORCO — Mario Gutiérrez
ZARCERO — Osmán González A.

PHILIPS de COSTA RICA Ltda.

Este documento es propiedad de la Biblioteca Nacional "Miguel Obregón Lizano" del Sistema Nacional de Bibliotecas del Ministerio de Cultura y Juventud, Costa Rica.

El Presidente Eisenhower ofrece su contribución personal para ayudar al pueblo de Hungría

WASHINGTON, (USIS).—El Presidente Eisenhower dió una contribución personal al fondo de cinco millones de dólares que está colectando la Cruz Roja Norteamericana para la ayuda del pueblo húngaro.

En una nota firmada por el Presidente, la cual acompañaba a su contribución, el señor Eisenhower dijo: "De igual modo que muchos de los ciudadanos de nuestra patria, los cuales se sienten muy penosos con motivo de los acontecimientos recientes en Hungría, yo deseo aportar algo para ayudar a los valerosos hombres y mujeres de dicho país. He aquí una pequeña contribución la cual deberá ser incluida en el fondo de socorro recolectado por la Cruz Roja Norteamericana".

La Cruz Roja Norteamericana anunció recientemente que había puesto un millón de dólares a la disposición de los patriotas húngaros, que será usado para socorrer a los heridos y a los despatriados.

PANACEA O POLITICA?

EL PROYECTO DE NASSER: LA REPRESA DE ASWAN

Por MORRIS LLEWELLYN COOKE

PROLOGO

El presente es tiempo de crisis en el Medio Oriente.

Es tiempo de fermento social y estridente nacionalismo de parte de los pueblos que demandan y necesitan una mayor acción del progreso del siglo veinte.

Es tiempo de batalla entre Oriente y Occidente por las mentes que justamente salen ahora del feudalismo en el cruce de los caminos del mundo.

En el curso del año, la Rusia comunista y sus satélites han penetrado profundamente en esta estratégica región. La influencia tradicional de Occidente ha sido minada y debilitada. Los avances comunistas y los retrocesos de Occidente se deben principalmente a dos factores: las aventuras políticas del Presidente Gamal Nasser y la falla de las potencias Occidentales para comprender y responder adecuadamente a las verdaderas necesidades y aspiraciones de los pueblos de la región. En el deterioro de relaciones entre el Occidente y el Medio Oriente, el proyecto egipcio de la gran represa de Aswan ha jugado un importante papel. Ofrece una oportunidad sólida y sana para demostrar que Occidente está listo a ayudar al pueblo de la más grande nación del Cercano Oriente por el camino del progreso? O es un mito político creado por Gamal Nasser en apoyo de sus propias finalidades de gran ambición política?

A estas y otras cuestiones referentes a la Gran Represa de Aswan el Instituto ha fijado su atención en este estudio por Morris Llewellyn Cooke, un ingeniero consultor de reputación internacional, ex-Presidente de la Comisión Presidencial de Política de Recursos Hidráulicos y primer Director de la Administración de Electrificación Rural. El señor Cooke ha representado oficialmente al Gobierno de los Estados Unidos en negociaciones con Brasil y México así como a la Ingeniería Norteamericana en reuniones de carácter técnico en Praga, Cairo y París. Ha escrito muchos artículos, panfletos y libros en el terreno de ciencia social y política.

El señor Cooke fue uno de los cincuenta y un leaders americanos que en 1947 escogió el Instituto de Asuntos Públicos, una organización apolítica, sin fines comerciales o de lucro, de Washington para el trabajo de realizar investigaciones originales y promover mayor conocimiento público en problemas importantes.

La responsabilidad del Instituto de Asuntos Públicos alcanza hasta el momento de seleccionar un experto calificado y convenir los tópicos que serán abarcados por su estudio. Las conclusiones a que llegue el experto no reflejan necesariamente la actitud personal o las opiniones de los padrinos del Instituto. Ellas expresan los puntos de vista de un experto en quien el Instituto tiene confianza y cuyo trabajo representa escuetamente el resultado de una investigación y análisis.

Este estudio de la Gran Represa de Aswan de Egipto, piensa el Instituto que contribuirá a un mejor conocimiento de uno de los controvertidos e importantes asuntos que afronta el hombre de nuestros días. Intenta colocar el problema dentro de las perspectivas reales del complejo de los asuntos del Medio Oriente.

DEWEY ANDERSON, Director Ejecutivo del Instituto de Asuntos Públicos.

(Traducido por Lic. Juan Edgar Picado, Presidente para Centro-América del Consejo de Interdependencia de Filadelfia).

. . . y ? ? ?

Durante tres días seguidos se ha venido discutiendo, tiese y parejo, la famosa ley de la conservación de la vida silvestre o de los animales de nuestros bosques y llanuras. Con tal motivo muchos han sido los discursos que sobre la zoología costarricense y sobre las técnicas de la cacería —si es mejor cazar con foco o con "candela" o con rifle o con ametralladora— han pronunciado los señores legisladores.

Lástima tanto trabajo, tanto desvelo, tanta preocupación, si al final de cuentas esta ley de título tan flamante no va a servir ni para conservar a los monos y loras del Parque Bolívar.

Porque a esta ley le pasará lo que a tantas anexas y similares, que nadie nunca ha cumplido, como las que prohiben la cría de gallinas o cerdos dentro del perímetro de las ciudades o el tránsito de perros por las calles y avenidas, o la del cobro del impuesto a los eventos de futbol.

Dijo ayer el diputado Fernández Ferreiro, en apoyo de su moción para imponer la veda en la caza del venado: "Apenas en tres años habrá un rebrote de venados", y luego: "La veda se impondrá a determinadas zonas como la comprendida entre la frontera con Nicaragua y la Península de Osa, en la Provincia de Guanacaste".

Como de acuerdo con el diccionario "brote" es la yema de las cepas y, por extensión, el botón y renuevo de cualquier planta, y como de acuerdo con las enseñanzas que nos dio la Niña Rudecinda, la península de Osa está situada cerca de la frontera con Panamá y pertenece a la Provincia de Puntarenas, un diputado comentó: "Estas salidas de Fernández Ferreiro no son un lapsus linguae, son un colazo".

Al discutirse la ley del "trezavo" sueldo en las empresas particulares, dijo ayer el diputado Campos Jiménez que el aguinaldo o sobre-sueldo, o como quiera llamársele, es un aumento de salarios.

De acuerdo con la tesis de Campos Jiménez, los pobrecitos Padrecitos de la Patria, y él de primero, van a tener que devolver su "aguilucho", pues el artículo 113 de la Carta Magna, como dicen los pedantes, terminantemente prohibe que los diputados se receten aumentos en sus salarios y caso de que los decreten, éstos no tendrán vigencia sino después de que hayan cesado en sus funciones.

PERSPECTIVAS DE HOY

CUANDO TERMINE LA "ADMINISTRACION" FIGUERES

Triste final para los costarricenses se ha hecho patente durante el año que ya termina de 1956, denominado AÑO CENTENARIO. Si bien han existido ciertas crisis presupuestarias durante algunas anteriores Administraciones, éstas se han debido a circunstancias especiales justificables, pero, como ahora, ni las circunstancias especiales han existido, a no ser la penosa enfermedad de que ha padecido esta Administración, denominada TURISMO AGUDO y el RODAR DE LOS MILLONES.

Cuando expire la Administración Figueres, sólo quedará de recuerdo un cajón lleno de deudas. Hemos visto cómo esta Administración ha abierto todas las puertas donde había dinero y cómo ha dejado limpias sus cajas, al extremo de que se ha pretendido obligar a los agricultores a que adelanten las sumas correspondientes a sus impuestos, precedente de la pésima administración de la Hacienda Pública, en aquellas horas de "BURRO", en que mucho sspersonajes cayeron dentro del cuento de las vacas, máquinas de coser, refrigeradoras, casas y frijoles baratos.

El tiempo, mejor testigo, ha demostrado que los falsos profetas no podrán seguir administrando los dineros de este pueblo que se ha caracterizado como pacífico y abnegado, porque, Obras son Amores y no Buenas Razones. Y como ya escrito está, que por sus Obras los Conoceréis, quedan ampliamente conocidos estos libertadores de mal cuño, que pasarán a la historia como simples caricaturas humanas y no como aquellos Patricios que se sacrificaron hasta en sus más íntimos gastos, para mantener al país sobre un nivel de grandeza espiritual, moral y económica, dentro de sus estrechos Presupuestos, que nunca pasaron de los ochenta millones de colones al año. La voracidad desarrollada en contra de los dineros del pueblo en la presente Administración, puede calcularse sin límites. Y si por simple comparación volvemos los ojos hacia las Administraciones anteriores, veremos cómo el Régimen de Figueres, ha sobrepasado la capacidad tributaria de sus gobernados, al extremo de difícil respiración económica en estos dos largos años que agobian a todo el pueblo costarricense. Ha tenido la suerte este Régimen de encontrar los Cirineos que propongan las cargas tributarias como de su propia cosecha y una Asamblea que adobe a su gusto el plan para ahogar a los contribuyentes y satisfacer sus apetitos metálicos a su gusto y antojo. No retrocederán en sus propósitos porque es sabido y conocido que están amarrados a la soberbia y los soberbios tienen su destino trazado: construir el infierno donde han de terminar sus días.

OBSERVADOR

LLEGARA HOY DIRECTOR DE CARTOGRAFIA DE GUATEMALA

El Instituto Geográfico ha recibido aviso de que hoy jueves, en el vuelo 501 de la P. A. A., ingresará al país el ingeniero don Alfredo Obiols, Director de Cartografía de Guatemala, quien visita los países del istmo con el objeto de activar la ejecución de las resoluciones y recomendaciones tomadas en la semana cartográfica centroamericana que se reunió en la Ciudad de Guatemala en abril de este año.

Entre las más importantes de estas resoluciones está el intercambio de métodos y normas de trabajo, tanto en el campo como en la oficina; intercambio de personal; promover la demarcación de los límites entre los países que no han realizado este trabajo, y establecer normas comunes, de acuerdo con el Servicio Goedésico Interamericano, para la edición de un mapa de Centroamérica en escala de 1:250,000.

ES YA UN HECHO . . . .

Viene de la Página PRIMERA—

lidad la frase del Presidente Eisenhower de que "...esta fuerza —la más destructiva que ha conocido el mundo— podrá convertirse en una fuerza constructiva, en beneficio de toda la humanidad.

La Misión Atómica que ahora visita a Costa Rica está integrada por los científicos Dr. Joseph Ross, experto en el uso de radioisótopos para la medicina y la biología; Dr. Bruce Johnson, especialista en los usos de radioisótopos en la agricultura; y Dr. George Manov, experto general en todas las aplicaciones civiles del átomo.

Parte de nuestra misión es también reafirmar en la conciencia del público la seguridad, que ya es un hecho, de que la energía atómica puede ser despojada de su poder militar para ser dedicada al progreso y al bienestar generales. Si cumplimos con este propósito, estaremos satisfechos, pues creemos que a un plazo más o menos corto, todos los países y sus pueblos comprenderán las inmensas ventajas de considerar el átomo como a un amigo y no como a un malhechor.

Nuestra Misión en sus aspectos principales se basa en los siguientes puntos: diseminación de información técnica sobre reactores de investigación; asesoramiento sobre el desarrollo de los programas y facilidades locales de investigación; obtención de una apreciación de potencial científico en estas materias y de las necesidades locales; contribución a la asistencia y orientación en el adiestramiento técnico en tales materiales; y el establecimiento de contactos personales entre los hombres de ciencia norteamericanos y latinoamericanos. Este es el programa que trataremos de desarrollar para el recíproco beneficio de los pueblos"

MOVIMIENTO . . . . .

Viene de la Página PRIMERA—

bras de queso, que se destinarán a la nutrición de los niños de las escuelas, especialmente, los de las zonas rurales, que en la mayor parte de los casos no toman esos alimentos de primera necesidad en la dieta cotidiana.

Este grupo de diputados, entre los cuales se cuentan miembros de las dos fracciones, pedirá al Ministro de Economía y Hacienda que en el primer proyecto de presupuesto extraordinario que se envíe a la Asamblea se incluya la partida de los 100 mil colones necesaria para el pago de la cuota a la CARE.

Consideran estos diputados un crimen de lesa humanidad privar a los niños de las escuelas de su vaso de leche y su ración de queso por la falta del pago de una cuota tan pequeña, como es esa de los 100 mil colones.

Toman en cuenta los representantes que están auspiciando el movimiento que la Asamblea no aprobó la moción, que tenía por objeto el pago de la cuota, por falta de tiempo y no por mala voluntad.

CONFERENCIA . . . . .

Viene de la Página PRIMERA—

El señor Castro les propuso a los señores Echandi y Escalante que fueran coaligados a la convención del 20 de enero.

Según se infiere en los círculos políticos, el plan del señor Castro es, concretamente, el siguiente: que él sea el candidato a Presidente, con el concurso de los otros grupos; y que las Vicepresidencias sean sorteadas. En otros términos, fracasado el plan de reunión de los cinco precandidatos, el señor Castro pretende ganar ahora el mismo plan pero ya dentro de la convención.

Lo curioso de toda esta maniobra política es que el señor Castro no tiene, legalmente, derecho de intervención en la política. Su partido, el extinto Partido Demócrata, se inscribió en el Registro Electoral el 25 de octubre de 1952. Esa inscripción venció en la misma fecha del presente año.

Para hacer la nueva inscripción necesita tres mil firmas debidamente autenticadas. En algunos círculos se cree que el plan ulterior del señor Castro es poder tratar de dividir a la oposición de acuerdo con uno de los sectores del Partido figuerista. Sea esto así o sea simple ambición personal, el juego le ha sido descubierto mucho antes de lo que él hubiera imaginado.

DEL EX-PRESIDENTE....

Viene de la Página PRIMERA—

dictadura que, por serio, no da libertad de prensa ni de sufragio, tiene políticos y periodistas en el destierro; y que, habiéndoles prometido la bienandanza a los trabajadores, los ha conducido a la desesperación por el hambre.

A pesar de que el señor Embajador emplea lenguaje que no es el más indicado para un caballero que ejerce función diplomática y que comete irrespeto en el ultraje a quien sirvió cargos que obligan, cuando menos, a la discreción de los extranjeros, aplicando calificativos tan gordos como el de perverso, no me detengo a considerar esta conducta. El señor Embajador procede de un país en donde, por la culpa de los anteriores y de los presentes gobernantes, las dos terceras partes de los habitantes no han conocido la escuela.

En cambio, pongo a su disposición los documentos que respaldan todas y cada una de las afirmaciones que hice.

De ellas, la fundamental, que da origen a las otras, es que existe la dictadura en Bolivia.

No la he tomado de fuentes parciales o antojadizas, ni de un solo periodista, como lo pretende el señor Embajador, sino que la confirmación de la triste realidad boliviana la ha recibido toda la prensa de América por el órgano oficial y autorizado para la emisión de ese juicio, la Sociedad Interamericana de Prensa, a cuyas asambleas, por parte de Bolivia, los que concurren son periodistas desterrados.

La memoria anual de la SIP, que fue aprobada por la unanimidad de los votos en la asamblea recientemente celebrada en La Habana, dice de la situación de Bolivia, lo siguiente:

"BOLIVIA

El periódico LA RAZON, de La Paz, fué obligado a suspender sus operaciones en abril de 1952, porque el Presidente Víctor Paz Estenssoro rehusó proporcionarle protección policíaca para asegurar la publicación y su planta permanece cerrada. El publicista Carlos Víctor Aramayo continúa expatriado.

El Presidente Paz Estenssoro no ha hecho restitución al Dr. Demetrio Canelas por la destrucción de su periódico LOS TIEMPOS, de Cochabamba, por una multitud instigada por el Gobierno. El Dr. Canelas continúa expatriado.

Pero la restitución solicitada por esta Sociedad fué efectuada al periódico LA PATRIA, de Oruro, el cual había sido destruido durante el mes de mayo pasado por una multitud del Gobierno.

El Gobierno aún controla la importación y distribución de papel para periódicos, por medio de la oficina del Sr. José Fellman Velarde, Subsecretario de la Oficina de Prensa, Informaciones y Cultura perteneciente a la Presidencia de la Nación.

Durante el mes de julio la oficina de este funcionario comenzó a ejercer presión contra el periódico EL DIARIO, de La Paz, el cual se había convertido en el periódico principal del país después de la supresión forzada de LA RAZON y LOS TIEMPOS. La cuota de papel periódico fué drásticamente reducida, al grado de producir un déficit de 2,548 rollos del mínimo necesitado. El periódico, por medio del Gerente Jorge Carrasco Villalobos, protestó contra dicha acción en una carta de fecha 20 de julio, dirigida al señor Fellman Velarde.

A propósito, durante una visita oficial en Quito, Ecuador, en tránsito a Colombia, el Presidente Víctor Paz Estenssoro dió una conferencia, el 13 de agosto, en la cual declaró que en su país existía completa libertad de prensa".

Esa memoria corresponde al año de 1955. Por lo que se refiere al de 1956, la Comisión de Libertad de Prensa presentó a la asamblea general el siguiente informe, que también fue aprobado por unanimidad de votos:

BOLIVIA

La depresión se ha acentuado para la Prensa en Bolivia, durante el año de 1956, como ha decaído profundamente la instrucción pública.

Los diarios independientes "LA RAZON", de La Paz, y "LOS TIEMPOS", de Cochabamba, no han podido reanudar sus ediciones, habiendo desaparecido otras publicaciones menores de carácter político. Solamente los diarios oficialistas u oficiosos, un semanario comunista y otro católico, han seguido apareciendo con alguna normalidad.

El 22 de Septiembre último, los talleres del diario oficial "LA NACION" fueron seriamente dañados y parcialmente incendiados, por una asonada popular. Estos hechos son objeto de variadas interpretaciones en el país. Círculos autorizados admiten que el asalto fué planeado por un sector extremista del oficialismo, como una niobra de proyecciones políticas, para desviar al presidente Siles Zuazo de cierta presunta política de apaciguamiento hacia los partidos opositores, y, sobre todo, como un medio de asegurar la incautación de los talleres de "LA RAZON", codiciada de tiempo atrás por la poderosa COB, de Juan Lechín.

Al haber desaparecido "LA NACION", La Paz tiene ahora solamente un matutino, "EL DIARIO", que mantiene una línea de colaboracionismo implícito. El vespertino "ULTIMA HORA" está manejado por un consorcio sindicalista, de franco apoyo al gobierno. El semanario comunista "EL PUEBLO", publica a menudo críticas severas al gobierno, culpándole generalmente de laxitud revolucionaria, lo que, por cierto, es visto con ojo complaciente por el gobierno. El semanario "PRESENCIA" es de inspiración católica y suele publicar comentarios imparciales sobre la situación.

Durante el período electoral, que empezó en mayo del año en curso, el partido Falange Socialista, pudo editar un semanario de combate, "ANTORCHA", el mismo que ha desaparecido, después de las grandes represiones de la última semana de septiembre.

En cuanto a "LA RAZON", el presidente Siles Zuazo, en su respuesta a la SIP, dijo que el gobierno no puede garantizar su reaparición, "por tratarse de la expresión de intereses mineros de antiguas empresas que no existen más en el país".

Esta es una excusa improcedente. Según la Constitución boliviana, cualquier ciudadano puede ser editor de diarios y expresar sus ideas y defender sus intereses lícitos. No es un impedimento el haber sido o ser empresario de minas.

"LA RAZON", además, ha sido, como se sabe, un diario de elevada ética profesional y el mejor instrumento cotidiano de cultura que tuvo jamás Bolivia.

Al ser inutilizados los talleres de "LA NACION", un grupo de milicianos, comandado por Juan Lechín, procedió a incautarse de la planta de "LA RAZON", el día lunes 24 de Septiembre. Al día siguiente, la Cámara de Diputados aprobó con entusiasmo y por unanimidad, la Ley de expropiación, en favor de la COB. La ley pasó al Senado para su confirmación. Pero, en ese cuerpo legislativo se ha hecho el silencio al respecto. He oído, poco antes de salir de La Paz, que el presidente Siles Zuazo pidió al Senado dejar en suspenso la aprobación de la Ley, "para evitar complicaciones internacionales".

En tal punto se encuentran las cosas.

El semanario comunista "EL PUEBLO", en su edición del 13 de Octubre, publica un artículo a toda plana, con el epígrafe: "Es una vergüenza que en Bolivia no haya periódicos, particularmente en las capitales de departamento".

EL CASO DE "LOS TIEMPOS" DE COCHABAMBA.—

Como es sabido, los talleres, oficinas, archivos y equipos de toda clase, correspondientes al citado diario, con más los bienes privados de su propietario, fueron devastados y saqueados, por turbas de nativos, transportadas desde el cuartel de milicianos de Ucureña, distante 30 kilómetros de Cochabamba.

Esta operación fué realizada por orden de José Fellman Velarde, funcionario que tenía el título de "Secretario de Prensa, Información y Cultura". Para hacerla efectiva, ya que las órdenes impartidas por radio en el curso del día no habían sido cumplidas, se trasladó por aire desde La Paz y encabezó la tropa de indígenas, invadiendo el edificio de "LOS TIEMPOS". La consigna de Fellman fué: "Hay que destruir porque de otro modo cualquier día reaparecerá este diario".

En la noche del mismo día, el editor fué apresado y conducido a La Paz, manteniéndosele en detención hasta diciembre de aquel año, en que fué puesto en libertad, gracias a instancias de la SIP.

Con la memoria y el texto del informe, puedo acompañarle al señor Embajador, si lo desea, copias taquigráficas de las manifestaciones de los periodistas bolivianos desterrados con el relato de las persecuciones que sufrieron y de los peligros que corrieron sus vidas en cuyas manifestaciones, por relación con la libertad de prensa, refirieron de qué modo se hicieron las elecciones de junio y dieron las cifras estadísticas de la proporción en que ha sido reducido el presupuesto de educación pública y elevado el de la guerra.

También pongo a su disposición la reproducción taquigráfica de las palabras del señor Permuy, de la Isla de Trinidad periodista anglo-sajón, sin conexión ninguna con la política de los países hispano-americanos, quien acusó a los Estados Unidos de estar suministrando dinero a Bolivia, en donde no existe la democracia.

Por lo que hace a las elecciones en que salió ungido presidente el señor Siles Zuazo, remito al señor Embajador a los resultados electorales en los cuales se ve que todos los sufragantes votaron por el señor Siles Zuazo, sin que se eligiera ningún diputado de la oposición, ni ningún otro funcionario para cargos electivos, no obstante que, según el testimonio que publica el señor Embajador, del señor Héctor Ramírez Barreto, éste dice "que la oposición juega en la vida política del país y me consta que sus efectivos electorales se hicieron presentes", aunque ninguno votó por su propio partido, —agregó yo; y según otro testimonio del periodista Germán Delgado Morales, de un diario que pertenece al Presidente de Colombia, —las dictaduras rojas y azules se entienden para la defensa común—, el cual dice que "penetré en los cuarteles secretos y constaté que en todos estos recintos había votos de todos los partidos para que eligieran libremente"; pero al llegar los sufragantes de la oposición, sufrieron, por lo visto, una súbita mutación y en vez de votar por los candidatos de su partido, votaron por los candidatos del partido del gobierno—, lo cual también yo lo agrego al gracioso comentario del candoroso periodista colombiano.

Ya es de sobra conocido, por todos los precedentes, el origen de estos testimonios de periodistas a quienes el señor Embajador llama ilustres hombres de América, a los cuales reclutan las dictaduras en los almacenes del tencent de la prensa hispano-americana, los agasajan y los hacen producir testimonios cortados todos por el mismo patrón y con la finalidad de producir en los países extranjeros la sensación de que las elecciones fueron libres.

Si le interesan, para fines de comparación, le puedo suministrar también publicaciones hechas en diarios de los Estados Unidos y de la América Latina, con encendido elogio para la obra que realizan y las elecciones que simulan todas y cada una de las dictaduras del Hemisferio. Cuando se procuran la presencia de periodistas extranjeros por ellas invitados, es cuando más miedo hay que tenerles a las dictaduras, porque el pastel es más grande. La realidad del sufragio hay que encontrarla en las cifras de los resultados electorales.

En el diario "Entretelones", de Santiago de Chile, se publicó la siguiente información sobre las elecciones en Bolivia:

"Las elecciones fueron un mito en Bolivia el 17. Únicamente un partido, el MNR, manejado por el Presidente Paz Estenssoro, quien controló los movimientos y el proceso electoral con un revólver en sus manos.

"Habían comandos armados del MNR (partido Oficial) bajo las órdenes del Ministro del Interior, jefeados por Fortún y Claudio Román, el último con fama de ser el jefe del terrorismo boliviano.

La noche anterior a las elecciones, el Gobierno ordenó suspender los vuelos de la Línea Boliviana "Lloyd Aéreo Boliviano" (Compañía Nacional) en sus vuelos locales. Con anterioridad se habían negado pasajes a Oscar Unzaga de la Vega, candidato presidencial del partido "Falange", para su transportación a cualquier lugar, que no fuese La Paz. La cancelación de los vuelos locales tenía el mismo objeto, evitar que los líderes de la oposición y su material de trabajo pudiera llegar a las áreas donde los campesinos y los mineros estaban concentrados".

CONTRA VIENTO Y MAREA.—

"Sinembargo, el número de votos a favor de los candidatos de la Falange a través de todo el país, pudo indicar la magnitud de la verdadera oposición al Gobierno. Debe considerarse que en Bolivia el Presidente de la República tiene las riendas que controlan todos los aparatos de fuerza para imponer los resultados electorales. No hay un Poder Judicial Independiente. Cuando el partido MNR asumió el poder, liquidó el Poder Judicial que existía, y eliminó a los jueces que no se sometieron. Muchos jueces fueron encarcelados y otros tuvieron que emigrar. Por decreto, Paz Estenssoro fabricó un Poder Judicial totalmente nuevo, incondicional a su partido el MNR y a sus sindicatos.

La profesión judicial no puede ser practicada por un abogado que no sea miembro del MNR. Se hacen allanamientos y arrestos sin orden judicial. Cualquiera puede ser arrestado arbitrariamente.

300.000 VOTOS FANTASMA.—

Se afirma que dos días antes de las elecciones el Gobierno tenía 300.000 boletos electorales distribuidos en las urnas receptoras de votos por los empleados del Ministerio del Interior o Gobernación, para ser colocados en los lugares donde se temía que la oposición barriera al partido oficial. Es un hecho que los votos de la oposición nunca llegaron a sus destinos porque los comandos lo interceptaron en su camino, los quemaron y atropellaron a quienes los transportaban".

También afirmé que el régimen político que detenta el poder en Bolivia ha conducido a la población más sacrificada de este Continente a un estado de miseria mucho mayor del que ya venía padeciendo, para gastar el dinero en armas, extravagancias, viajes e invitaciones. Exactamente igual que ocurre en Costa Rica.

Para demostrarle al señor Embajador que esta información no procede de ninguna fuente interesada, ni de ningún periodista falsario, publico la traducción de un despacho cablegráfico aparecido en "The New York Times" de fecha 21 de octubre, cuyo texto es el siguiente:

LA PAZ, Bolivia, Oct. 21.—El Gobierno Boliviano está buscando las posibilidades de un transporte aéreo de emergencia de alimentos de los puertos chilenos a las ciudades donde los alimentos se escasean peligrosamente.

Un censo levantado por las autoridades de transporte revelaron que hay más de 65.000 toneladas de alimentos y equipo industrial en puertos chilenos y peruanos esperando traslado a Bolivia. El equipo, deficiente y sobrecargado de impuestos, de los sistemas de ferrocarriles, no puede mover más de 10.000 toneladas mensuales a Bolivia.

En algunas ciudades bolivianas, la situación de alimentos es tan crítica, que se han sucedido ataques del pueblo contra los edificios municipales. En la última semana, el Gobernador de la ciudad minera de considerable población, Oruro, telegrafió su renuncia al Gobierno, "en vista de la falta de comprensión de las autoridades, con respecto a la grave situación en Oruro, debido a la grave o desesperante falta de los artículos indispensables para la subsistencia".

Después de una solicitud del senador boliviano, Coronel Edmundo Vaca, el Jefe de la Aeronáutica Civil hizo un estudio y reportó que una flotilla de nueve aviones tomados prestados a una línea aérea y a la fuerza aérea, podría transportar 90 toneladas diarias de los alimentos y abastecimientos más urgentemente necesitados, del puerto chileno de Arica.

El señor Embajador admite que esto es verdad; pero entonces le echa la culpa a la oligarquía que fue desalojada del poder por la revolución instalada en él va ya para cinco años. Son tan responsables del hambre que sufre la población de Bolivia, las dos dictaduras en sus distintas formas: la que fue desplazada y la que está triunfante, la plutocrática y la teñida de rojo. Las dos han representado para Bolivia la suma riqueza y la miseria total. Bajo la segunda, —especie de congénere de nuestra Segunda República—, al cabo de más de cuatro años y contando con todos los medios e instrumentos de defensa y culturales que le proporcionan las Naciones Unidas e individualmente la nación norteamericana, Bolivia sigue con la aterradora proporción de 107 por cada mil en la mortalidad infantil y de un médico por cada 4.750 personas. Lo único que el gobierno revolucionario les proporciona a los habitantes entristecidos y hambreados, siempre que se inscriban como milicianos y lleven brazalete rojo, son armas para que lo defiendan, o para que respalden a los que destruyen imprentas y persiguen sacerdotes; y muy bien les va a los periodistas perseguidos a quienes no cuelgan de los postes de la luz eléctrica. Si la revolución ahora en el poder ni siquiera ha podido transportar de las fronteras 65.000 toneladas de alimentos enviados por los países amigos y que todavía hacen trágica espera en las fronteras, mientras el pueblo está desfalleciente, ese pueblo, si pudiera, es seguro que expulsaría del poder a la dictadura, si no por otras razones, cuando menos por inepta.

También por irresponsable. Incurrir el Presidente Paz Estenssoro en la falta de conciencia de invitar al Presidente Figueres a que lo visite cuando su pueblo no tiene qué comer; e incurrir el Presidente Figueres en la indelicadeza de aceptar la invitación, de llevar lujosa comitiva y de irse a comer el pan que no hay en los hogares bolivianos, son actos de irresponsabilidad manifiesta, como lo son igualmente que Bolivia mantenga una embajada en Costa Rica, donde para nada la necesitan los bolivianos y mantener Costa Rica una embajada en Bolivia, donde para nada la necesitamos los costarricenses.

La sangre acerca más a los hombres a su destino que la tierra en que fortuitamente han nacido; y tanto como la sangre, a los hombres también los acercan las ideas con vaga visión de futuro. El señor Embajador tiene razón cuando dice que ataqué, no ciertamente a su país, sino a su gobierno, en los ataques al presidente del mío. La relación entre los dos gobiernos es ideológica, aunque ambos vayan como mengrados comparsas en el desfile de los animadores de sus ideas. Los dos tienen origen en sendas revoluciones. Los dos se aprovecharon de ellas en vez de hacerlas para el provecho de los respectivos pueblos. A los bolivianos les ha pasado con la revolución de los señores Paz Estenssoro y Siles Zuazo lo que a los costarricenses con la del señor Figueres: que una vez lograda la victoria, se hicieron gato bravo con lo que es del pueblo y dejaron a éste con un palmo de narices.

Por eso se visitan y cambian alabanzas, como el Presidente Siles Zuazo viene aquí a verse con el señor Figueres y como éste va a Puerto Rico a verse con el señor Rómulo Betancourt, a México con el señor Juan José Meza y a París con el señor Juan Bosch. Es de una similitud sorprendente, pero muy explicable en la comunión de las ideas, que la revolución del señor Figueres, después de haber desalojado del gobierno a los comunistas, por arrastre se dice en la jerga electoral, los invita a colaborar con él y hace con ellos un pacto que no llega a tener vigencia porque los Estados Unidos fruncen el ceño, súbita abandonarlos y se pone a fingir encomio a los Estados Unidos; y que el proceso de la revolución de Bolivia haya sido el mismo. Ravines, en su libro, lo pinta así:

"El caso boliviano es de particular interés, pues el diario La Razón, clausurado después por el gobierno justicialista, publicó un facsímil del pacto firmado el 3 de mayo de 1951, entre el Movimiento Nacionalista Revolucionario de Paz Estenssoro, la Federación Sindical de Trabajadores Mineros, de Juan Lechín, y el partido Comunista de Bolivia. El documento aparece firmado por los personeros de las tres organizaciones y en su cláusula sexta dice textualmente: "La toma del poder, ya sea por elecciones o por un levantamiento de masas, conducirá al M.N.R. al poder. El Partido Comunista no compartió las funciones gubernamentales por razones de orden internacional, de tal suerte que el P. C. gozará de todas las garantías necesarias para que realice su actividad política, pudiendo editar diarios, revistas y mantener una radiodifusora de ondas cortas y largas, tanto para la República como para toda América". Este pacto tuvo una vigencia solamente temporal, pero existió. Su exhibición en la actividad política provocó grandes resistencias en toda América del Sur, a lo que se han unido las grandes dificultades con que tropezó la revolución boliviana. Al ir en demanda de auxilio a Washington, el M. N. R. debió romper su pacto con el comunismo, por lo menos en apariencia. Fuera de todo esto, la colaboración justicialista-comunista, se establece "por la base" como gusta expresarse de la jerga comunista, o sea sin tomar en cuenta los preceptos que dicte la dirección".

Y por qué guarda silencio el señor Embajador sobre la cita que hice del escritor Jorge Siles Zuazo, hermano del Presidente, profesor de filosofía e historia de la Universidad de Valparaíso quien declaró a las agencias de publicidad que Bolivia ya no puede hundirse más y que el régimen marxista-indigenista ha fracasado? El señor Embajador sabe bien que, como lo dice el campesino costarricense, "la sangre jala" y que a él no le conviene calificar los juicios del hermano del Presidente de su país porque cualquier otro día la sangre vuelve a juntar a los hermanos Siles Zuazo. Que si "jala" la sangre. Figúrese el señor Embajador que nuestro Presidente acaba de dar muchas demostraciones de que se siente más cerca de Cataluña por la sangre que de Costa Rica por los votos y la fortuna que le dió; y que, perdido en las nebulosidades de su recuerdo el nombre de nuestra patria, para nosotros muy amada, corre desalado a Barcelona a preguntar por una tía suya y a hablar en catalán, porque la segunda patria y el castellano son para él lo accesorio. Pero prescinda el señor Embajador de lo que puede ocurrirle al escribe contra el hermano de su Presidente, por la razón de la sangre y diga: Cómo le parece el juicio del catedrático Jorge Siles Zuazo sobre el gobierno de su hermano Hernán Siles Zuazo?

Hay que reconocerle al Presidente Siles Zuazo que, al iniciar su gobierno, hizo un desmayado esfuerzo por otorgar amnistía política, aflojar los resortes de la prensa y dar, aún cuando dosificadas, algunas libertades; pero se lo impidió Juan Lechín, el jefe comunista que es el que manda en Bolivia al frente de las milicias armadas hasta los dientes. Este tipo de gobierno hermafrodita, que le hace carantoñas a la democracia y gobierna con modelos marxistas, es el que nosotros estamos temiendo en Costa Rica más cada día. Si el señor Figueres logra dejar al sucesor de su gusto, él pasará a ser el Juan Lechín con mando desde fuera del gobierno. Los costarricenses estamos dispuestos a impedirlo; pero los bolivianos que saben que las armas están en manos de los milicianos con brazalete rojo, cuándo podrán hacerlo? Algún día ha de sonar, dentro de las contingencias y peligros en que el mundo se halla, la hora de la redención para Bolivia: Contra los plutócratas del estaño de la extrema derecha y contra los aspirantes a plutócratas de la extrema izquierda.

LA LEY DE SALARIOS HACE JUSTICIA DE ABAJO PARA ARRIBA Y NO DE ARRIBA PARA ABAJO

Este documento es propiedad de la Biblioteca Nacional "Miguel Obregón Lizano" del Sistema Nacional de Bibliotecas del Ministerio de Cultura y Juventud, Costa Rica.

AVISO DE REMATE

El Instituto Nacional de Seguros

verificará a las 13.30 horas (1 y 30 p. m.) del día 7 de diciembre en curso, en el local de la Proveeduría, sita en Av. 4, calles 8 10ª el remate del siguiente hierro galvanizado para techos con pequeñas averías, pero en su mayoría en muy buen estado.

— BASE: —

11 lotes de 300 láminas c/u.... ₡ 900.00 c/lote (₡ 3.00 lámina)..
1 lote de 282 láminas c/u. .... 846.00 (₡ 3.00 lámina)

NOTA: Los pagos serán al contado en dinero efectivo o cheques certificados.

INSTITUTO NACIONAL DE SEGUROS

Jorge Fernández Solano
Proveedor.

Gerardo Picado Guerrero
Corredor Jurado.

874 257.31 DOLARES EXPORTACIONES DE LA CIA. BANANERA DURANTE OCTUBRE

El señor N.E. Sanderson, Gerente de la Compañía Bananera de Costa Rica, envió un informe al Ministro de Hacienda sobre las exportaciones durante el mes de octubre, que incluyen las hechas por la propia Compañía y las de las Divisiones de Armuelles, Bocas, de la Chiriqui Land.

Se exportaron durante ese período 461.540 racimos con un valor de $ 807,695.

Cacao en grano: 225.600 libras a $ 51.420.

Cacao Mojado: 178.040 libras a $ 15.142.31.

Semana de evaluación del trabajo realizado por los maestros

Se ha establecido, a partir de este año, la obligación de los maestros en servicio de concurrir la última semana de noviembre para realizar un trabajo de evaluación sus propios resultados.

Algunos Superiores no han sabido orientar esa labor y los maestros han tenido la idea de que se les obliga a concurrir al plantel únicamente para hacerles perder tiempo.

Los maestros del Circuito Tercero de San José tuvieron hasta programa de labores: estudio de la labor realizada, comentarios sobre los deberes y derechos; comentarios sobre el régimen del seguro de invalidez, vejez y muerte, etc.

NO QUIEREN APLICAR BIEN LA LEY DE IMPUESTOS SOBRE CALZADO EXTRANJERO

—El ITC. recrimina la actuación de algunos funcionarios aduaneros, que son los peores propagandistas para el turismo que nos visita. Para contrarrestar la mala actuación de los referidos funcionarios el Instituto de Turismo ha distribuido profunsamente en el exrtanjero, el contenido de la ley

Con motivo de las molestias que han tenido algunos turistas extranjeros en la aduana del Aeropuerto Internacional El Coco, con funcionarios aduaneros que desconocen o no quieren aplicar bien la Ley Nº 2039 del 30 de julio, el Instituto Costarricense de Turismo está haciendo una amplia difusión del Artículo 3º de la misma que dice así:

"Las personas que ingresen al país en calidad de turistas, tendrán derecho a introducir sus zapatos de uso personal evidentemente usados, sin pagar el impuesto que por esta ley se crea"

Como puede verse, muy claramente la Ley expresa que los turistas no tienen que pagar ningún impuesto por sus zapatos, pero a pesar de ello algunos empleados aduaneros les han hecho problema a este respecto, de acuerdo con denuncias que le han sido hechas al ICT.

El ICT ha dado a conocer el citado Artículo de la Ley en forma profusa en el exterior a las compañías de aviación, agencias de viajes, representaciones diplomáticas y consulares de Costa Rica, para que se le explique bien claramente a los turistas que la Ley no les afecta en absoluto.

Esto es un afán de contrarrestar la desfavorable publicidad que ha tenido el país en el exterior a causa de esta Ley, que como lo dice el señor Ministro de Economía y Hacienda, no ha dado los resultados que el gobierno creía, por lo que se espera que sea derogada, para eliminar definitivamente los problemas y molestias frecuentes que para el turismo ha venido ocasionando su aplicación.

- ESTA SEMANA -

(En los países de América Latina)

Por José Ramos Rodríguez

—Antropófagos
—Países Atrasados y Libre Empresa
—Ferro-Camión.

HABANA. — "El respeto al derecho ajeno es la paz", reza el viejo adagio. Pero ese apotegma del "respeto" es lo que pocos respetan... Y de ahí que nunca haya paz, sino, más frecuentemente, guerra.

Esto es lo que particularmente sucede con los blancos respecto de los indios.

Ahora mismo, en el estado brasileño de Río Grande do Sul está en dilucidarse si unos indios devoraron, en acto de canibalismo, a unos hombres blancos.

La noticia podía servir para atizar la candela de la división entre razas, al estilo de las que se realizan en los estados del sur en tierras de Uncle Sam...

Pero el Servicio Gubernamental de Protección al Indio, en Río de Janeiro, ha puesto todo en claro, y el Juez del Estado aclaró más diciendo que quizá los indios mataron a unos colonos blancos, borrachos, que persiguieron a muchachas indígenas en área reservado para indios.

Lo del canibalismo de esos indios se agregó por alguien, con mala intención, para fomentar la discordia entre razas.

Pero el lema de la Protección al Indio, en Brasil, es "nunca disparar contra un indio; dejarse matar primero".

Si desde los conquistadores se hubiera practicado ese lema, blancos e indios fueran hoy amigos, y los indígenas no tendrían rencores seculares acumulados contra los blancos, por los abusos de que siempre fueron víctimas.

¡Cuántos esfuerzos se realizan por adelantar a los países menos desarrollados! En cada uno de nuestros países, nuestros gobernantes apuntan hacia ese fin y aun nuestro vecino del Norte nos ayuda en mucho, con ayuda de todo género económica, cultural...

Mas en muchas ocasiones en nuestros propios países se torpedea el desarrollo de todos nuestros medios.

Tenemos el caso de Cuba, donde aun no se ha autorizado el sistema de transporte del ferro-camión, que tiene todo listo para implantar la compañía de los Ferrocarriles Consolidados de Cuba.

Existe cierta oposición de parte de compañías de transporte por carretera, porque el ferro-camión significa que una plancha de ferrocarril se echa a cuestas un camión o una rastra y lo transporta a una distancia muy lejana, a mucha velocidad, lo que significa una cooperación del transporte ferroviario con el terrestre.

A PARTIR DE HOY.... JUEVES 6 DE DICIEMBRE

TENDREMOS ABIERTO EN LA NOCHE!

Cerraremos a las 6:00 P. M. y abriremos de las 7:30 de la noche en adelante.

Admire Ud. el surtido más Extenso y Variado de Juguetes que ha llegado al País, a los precios más bajos de Plaza.

Recuerde que por cada compra al contado o abono a su cuenta de ₡ 10.00 Ud. recibe una Acción para el Sorteo de

10 MAGNIFICOS REGALOS

SE ACEPTAN GIROS DE GOBIERNO.

UNIVERSAL

CARLOS FEDERSPIEL & CO., S. A.

Los cupones de la Leche en polvo

LIRIO BLANCO

(LA QUE SABE MEJOR Y CUESTA MENOS, CON 28% DE GRASA)

significan mucho dinero para usted.

Cada cupón de los que vienen dentro de la lata de

LIRIO BLANCO

representa 2 puntos en el

GRAN CONCURSO DE MILO SOPAS "MAGGI" y LIRIO BLANCO

Etiqueta de MILO de 1 lb. vale 4 puntos.
Etiqueta de MILO de ½ lb. vale 2 puntos.

Sobre o cajita de Sopas MAGGI vale 1 punto.

8 puntos es todo lo que se necesita para obtener una ACCION

INSTITUCIONES NACIONALES

LAS RIFAS DE LA CRUZ ROJA

Somos admiradores y creemos valorar como debe ser, los servicios y labores de algunas instituciones de bien nacional. Dentro de muchas, el Hospital San Juan de Dios; Cuerpo de Bomberos; aunque a veces un "poquito" escurridiza, la Banda Militar; Guardia de Tránsito; los algo "adioseros" y "filtriadores" Radio Patrullas; Boy Scout; Casa del Ciego; así como bastantes más de fines sociales y caritativos. Como también no vemos los resultados prácticos de algunos, como El Instituto Nacional de Turismo; Guardia Municipal; Inspección de Cañerías; Consejo Nacional de Tránsito y otros cuantos cuerpos, que a primera vista juzgamos de sobra e innecesarios.

Por hoy vamos a referirnos a la Benémerita Institución de La Cruz Roja, a la cual en nuestra opinión colocamos dentro del marco de las entidades que prestan magníficos, desinteresados y oportunos servicios, a todas las clases de personas y en los distintos lugares del país.

Ahora que con molestias y dificultades, acaban de realizar una de sus valiosas rifas en beneficio de la entidad, vamos a comentar al propio entender algo al respeto y que de días teníamos pensado externar públicamente, lo que pueda valla en provecho de la humana y siempre lista Institución.

Bien juzgamos que sus dinámicos dirigentes traten de buscar el medio de recolectar colones, ya que los planes a seguir de mejoramientos y adelantos en dicha asociación son vastos y de grandes proporciones económicos, en cuenta el ya planeado moderno y cómodo edificio propio para sus tantas instalaciones. Pero pensamos, aquí el infaltable "pero", y esa pueda que nuestra torpe pero si muy sincera opinión, lo mejor que podrían seguir obsequiando con el sistema hasta el momento llevado a cabo son casas, casas y muchas casas, como en parte lo han venido haciendo.

Cuéntamos, que dirigentes de la servicial Cruz Roja en los últimos días anteriores al sorteo del domingo 4 del corriente, se vieron en apremiantes y serios apuros, para ver la manera de salir un poco avante en la venta de las acciones, pues a ese tiempo lo recaudado no era lo esperado por sus buenos y solícitos directivos. Vemos que ofreciendo carros, paseos al exterior y algunas veces lotes y fincas en lugares lejanos y desconocidos, no son los mejores medios de atraer con interés y entusiasmo al público en tales rifas.

Ahora aquí una clara idea o insinuación plasmada en la mente de un amigo, la que miramos es digna de tomar en cuenta y estudiar por sus incansables personeros y es la siguiente. Con obsequiar varios no hacen gran beneficio al favorecido, pues no para todos es provechoso un "aparato" de estos; con ello seguimos creando un problema de tránsito y por lo tanto no es el mejor regalo para la mayoría, ya que sin ser retrógados y mojigatos, tal vez que le sea perjudicial si el obsequiado no es persona asentada y no se cuida de el en muchos aspectos. El paseo al extranjero, será que no podemos entre nos, para todos no será bueno, halagador y ventajoso. En cambio una casa, he ahí el sueño ideal y la nunca perdida esperanza de las gentes que no cuentan con la suya propia.

Como arreglaría en provecho de la Cruz Roja, tales planes de bienestar social y particular de la sociedad en general?. Aquí el consejo del comprensible y práctico compañero. Perfectamente podrán la noble institución, ajena a interesados e intermediarios, comprar en tres variados lugares fuera de la ciudad, un vasto terreno en cada uno de ellos y hacer tres distintos estilos y valores de casas, solamente uno para cada sección, las que podrían ser de diez, veinte y treinta mil colones respectivamente, inclusive el lote, e ir rifando cada trimestre tres de ellas, una de cada precio o sean doce al año.

Tendríamos con ello una indirecta solución al problema de la vivienda; se descongestionaría la capital al decentralizarla de muchas familias, que buscarían esos sectores y de hecho se le daría vida a ortos pueblos y provincias.

Con ello se ganaría la Cruz Roja, lo que ahora se estan ganando unos cuantos listos y "corredores" de propiedades, carros y viajes al exterior.

Estas últimas ideas, las que van dichas con las más buenas y nobles intenciones, es lo mejor que en nuestras largas observaciones de los intereses públicos de la República, aconsejamos a la altruísta institución, de la que esperamos salgan siempre avantes en sus planes a seguir, en el futuro.

DON VITO

EXPORTADORES DE BALSAMO DEL PERU PODRAN DISPONER DEL 65 % DE LAS DIVISAS

Una consulta formulada por el Banco Central al Ministro de Hacienda es evacuada en los siguientes términos:

..San José Diciembre 3 de 1956.
Señor
don Angel Coronas
Gerente del Banco Central de Costa Rica.
Ciudad.
Estimado señor:

Tengo el gusto de acusar recibo de su atenta nota del 1º de diciembre en curso, en la que comunica que en sesión Nº 582, artículo 8º, celebrada el 28 de noviembre ppdo., se acordó:

1º) Conceder nuevamente a los exportadores de Bálsamo del Perú la ventaja de poder disponer libremente del 65% de las divisas provenientes de sus exportaciones, por el término de un año y a partir de la publicación del presente acuerdo en el diario oficial.

2º— Otorgar igual beneficio a los exportadores de papas producidas en el país, por el término de un año y a partir de la publicación del acuerdo en el diario oficial."

RODRIGO SOLEY C.

MADEREROS! Entrega inmediata..

Molduradora sueca, magnífica calidad, marca "WACO", equipada para "cuatro labores" todavía en Puntarenas, empacada y nueva de fábrica, ofrecemos como una oportunidad, pues precios y plazos de entrega ya han variado notoriamente con motivo de la crisis política de Europa.

TODAS las instaladas en el país, trabajando a completa satisfacción. Indágase.... pero apresúrese!

THOMPSON & CIA. LTDA.

TELEFONO 6187—APARTADO 1843

Bajos del Registro Electoral

Este documento es propiedad de la Biblioteca Nacional "Miguel Obregón Lizano" del Sistema Nacional de Bibliotecas del Ministerio de Cultura y Juventud, Costa Rica.

Diario de Costa Rica
ENGLISH SECTION
Published Daily
Sarah C. Wheeler, Editor
Ortilio Argüello, World News Editor
Telephones: 3230 — 4042 — 2252

GREETINGS AND SALUTATIONS

HOW NASSER BIT OFF HIS OWN NOSE

LONDON, Dec. 3 (AP) — The British Admiralty said tonight 51 obstructions still clog the Suez Canal and more may lie beneath the waters. "Mines have been laid at he Suez (Southern) end", a statement added. The Admiralty said the Canal should be cleared by three stages of operation and that British technicians and devices should be used. It suggested these stages: 1. The clearance of a channel from British-French occupied Port Said to Suez suitable for ships of 25 feet draft and at least 60 feet beam. This would involve the shifting of nine wrecks and two bridges, all of which are in Egyptian -controlled territory. 2. Clearance of the remaining wrecks to enable complete freedom of navigation. 3. Removal of debris, general tidying up and dispersal of the wrecks from the Canal altogether. "If the channel is to be cleared throughout the minimum time", said the Admiralty, "It is certain that extraordinary forces such as ours (British) must be deployed rapidly to get to work upon those 11 blocks which are effectively obstructing the Canal". An Admiralty spokesman said the 11 blocks referred to meant the main portions of channel wreckage which would hold up any sort of ship traffic through the Canal. The last British figure for Canal obstruction was 47 ships and two bridges, but new ones are periodically being discovered and the spokesman said there is good reason to suppose that when technicians plumb the entire length of the 103 mile waterway, still others may be found.

RUSSIANS SIGN PEACE PACT BUT DO NOT RETURN JAPANESE TERRITORIES

TOKYO, Dec. 5. (AP) — The Japanese Diet (Parliament) today completed ratification of the World War II peace agreement between Japan and the Soviet Union. The agreement ends the technical state of war between the two countries, provides for resumption of diplomatic relations, and covers fishing rights for Japanese in waters of Siberia controlled by the Soviet Union. The pact does not return any of the Japanese territories lost in the week-long war with Russia

MORE AND MORE HUNGARIANS LEAVE THEIR HOMELAND

VIENNA, Dec. 4. (AP) — One thousand Hungarian refugees from Communism will be moving daily to the United States by Dec. 11 or 12, the Director of the Inter governmental Committee for Euro pean Migration (ICEM) predicted today. At present fewer than 300 are going daily and fewer than 2,000 have moved. Harold T. Titman, Director of ICEM, said his organization by tonight will have helped to move out of Austria some 40,000 Hungarians. "This is just the beginning", he said. About 70,000 refugees are in Austria and they still are coming in at the rate of a about 3,000 a day.

Do you know that...

(In all the firms listed below English is spoken)

BRANDT & C. LTD. 50 varas West of Botica Francesa furnish you hard-to-get and durable kitchen gadgets; also kerosene, one, two, or three burner stoves, and kerosene heaters. Telephone 3680

It's time now to select Christmas gifts for your Stateside. Get exotic, handmade jewelry and gifts from ESTUDIO KALANTAR. 100 varas North of the Post Office and 25 varas West, Telephone 5128.

Why not buy your Christmas presents at BETTINA DE HOLST HIJOS 50 varas North of the Hotel Costa Rica? They have magnificent Irish table linens, finest perfumes, handkerchiefs, and other gifts.

PAN AMERICAN HOTEL Central Avenue has a warm welcome for weary travelers, friendly service, and the best beverages both local and imported.

LIBRERIA LOPEZ Central Avenue specializes in religious articles for church and home. Books in many languages for children and adults suitable for gifts.

SALON FEMINA 100 varas North of Hotel Costa Rica gives lasting permanents, uses Helena Rubinstein's products exclusively for facials. We make you beautiful under expert hands. Telephone 2530 for appointments.

ISRAELI WITHDRAWS MORE TROOPS FROM SINAI PENINSULA

TEL AVIV, Israel, Dec. 5. (AP) —The Israeli Army withdrew an additional artillery battalion from the Sinai Peninsula, today. The Israelis previously had announced the withdrawal of three brigades totalling between 10,000 and 12,000 men. The latest unit to be withdrawn is a battalion equipped with antitank guns, and heavy motors. The Israëlis have not divulged how many troops are still in the Sinai Peninsula. The army has announced that all remaining troops have been pulled back 30 miles from the East banks of the Suez Canal. Israeli forces still hold all key points on the Peninsula, including the rail and road communications centers of El Arish and Abu Agnella, in the Northeastern part, and Bir Gafgafa, in the center of Sinai. Israeli troops also hold the Southern tip of the Peninsula, which commands the Gulf of Aqaba.

RUSSIANS ORDER TANKS TO CURB DEMONSTRATING HUNGARIAN WOMEN

BUDAPEST, Dec. 5. (AP) — Hundreds of Hungarian women demonstrated for the second consecutive day in Budapest's streets today, in mourning for insurgents killed in the Anti-Communist rebellion. The Russians moved more tanks and armored cars into the city as a precaution, but ordered Hungarian soldiers and police to handle the job of dispersing the women. Most of the demonstration was orderly. It involved about 2,500 women, made up of groups of about 200 each. Yesterday about 15,000 demonstrated and one woman was wounded by gunfire, after an altercation with a Soviet officer. The center of today's demonstration was Petoefi square. As the women approached the square they were blocked from the monument by seven Russian tanks, and the same number of armored cars. Halted, the women sang the national anthem, "God bless the Hungarians", holding high their flags and bouquets of red, white and green. The Russians finally allowed three women from about a dozen groups to go to the monument and lay their flowers and flags at the foot of the pedestal holding a bronze figure of Petoefi, his right hand raised in the oath: "We shall no longer be slaves".

EXODUS OF ENGLISH AND FRENCH FROM PORT SAID

PORT SAID, Egypt, Dec. 5. (AP) —With few backward glances, more than 2,000 British and French soldiers filed aboard ship for home today, just a month after the first paratroops leaped into Egypt. The leave-taking was cool. Emboldend Egyptians closed down all shops in Port Said. Even the noisy little peddlers who sold souvenir trinkets to the troops while ther was fighting on the Suez Canal banks, were nowhere to be seen. The withdrawal ordered by London and Paris was called operation "Harridan"-a-worn-out strumpet or hag —signifying the military distaste for the exodus. But the troops themselves were jubilant with hope they would be home before Christmas. It was apparent the pace of the withdrawal was going to be extremely fast.

CLINTON, TENN., SEGREGATION DIFFICULTIES

CLINTON, Tennessee, Dec. 4. (AP) — The Clinton High School was closed indefinitely today after a white Minister accompanying negro pupils to school was given a bloody nose by a group of segregationists. The Reverend Paul Turner, 33, Pastor of Clinton's First Baptist Church, was beaten and cursed as a "Negro lover" by a group of white men. Turner and two other men had escorted six of 10 negro children enrolled at the school. The negroes were returning to classes after being absent a week because of "Abuse" they said they had been receiving from white students. Clinton police arrested Clyde Cook, 35-year-old farmer, as one of Turner's assailants. He was held for Federal Authorities and a school board spokesman said an effort would be made to have him declared in contempt of a Federal Court order against interfering with racial integration in the school. The FBI is investigating.

HUNGARIAN RED ADMITS ONE LIE

BUDAPEST, Dec. 3. (AP) — An official spokesman of the government of Janos Kadar reluctantly admitted today that Hungarians had been deported to the Soviet Union. The admission was made by Istvan Szirmai, press chief of the government, to a group of five Western reporters in the tank - surrounded Budapest parliament building. Szirmai also conceded that "Scattered armed bands" were roaming in Hungary, that public security was not yet restored in the capital and that Hungarian mines were producing only a third of their pre-revolution coal output. "In the first days of chaos after Nov. 4, there were some isolated cases that Hungarians were put in railway cars by Soviet military police", Szirmai said. He added they were taken only a short distance across the border into the Soviet Ukraine.

FIRE AND EXPLOSION ON BROOKLYN PIER

NEW YORK, Dec. 3. (AP) — Fire and explosion struck violently on a Brooklyn pier today, and police said they had received reports that 12 persons were killed. A Brasilian and a Dutch vessel and two United States ships were towed out of danger. The fire sent a huge cloud of black smoke thousands of feet in the air over New York's docks. A screaming procession of fire engines and equipment converged on the scene. The violent blast shook buildings in Wall Street. Several ships were moored in the vicinity of the fire, at Pier 37 but whether the explosion occurred aboard a ship or on the dock was not known immediately. The Moran Towing Company sent 10 tugs to the scene. A spokesman for the company said the "Rio de Janeiro" 5405 gross ton ship from Brasil and the "Royal Netherlands" 2515 ton vessel "Agamemnon" were towed out of danger to the Bay Ridge anchorage, at some distance from the fire scene. He said apparently the two ships had suffered little or no damage.

BRITONS FACE FINANCIAL DIFFICULTIES

LONDON, Dec. 4. (AP) — Britons faced up with a shudder today to the bill for the invasion of Egypt. The country's morale was hit squarely by fears of mounting inflation, unemployment, wage strikes, higher taxes and crippling fuel shortages. Another bitter pill to many was the thought that the nation had once more gone begging for help from the United States, widely blamed here for Britain's empty-handed withdrawal from the Suez Canal Zone. Newspaper headlines exhorting everybody to pull together and get Britain out of the mess often had an effect opposite to that intended. Too many people were reminded that similar inspirational slogans in the past had heralded a period of grim struggle to rescue the national economy from dire peril. The House of Commons continued the big post-mortem on the Egyptian military adventure with the start of a two-day Foreign Policy debate, due to reach a climax tomorrow night when the Conservative Government asks for a vote of confidence.

JUST FOR FUN

by HERB SHRINER

MY BIGGEST SURPRISE was that I was born. I never expected it.

WHEN I WAS a kid, we lived so deep in the woods that when they ordered me a suit from the mail-order catalog, they ordered it a size too large to allow time for it to get there.

US KIDS never had much ambition. Once in a while you'd find a kid who wanted to be Vice - President, but that's about all.

AT AN ART GALLERY they told me that a certain famous painting was priced at $50,000. That's a lot of money—and for only one coat of paint, too.

PEOPLE KNOW WHAT everyone in my town is doing. Every week they read the paper, though, to see if anybody's been caught at it.

THERE WAS a politician in Indiana who was really honest. When he was bought, he stayed bought.

HERE'S HOW I explain heredity: if your folks didn't have any children, there's a good chance that you won't have any.

A MAN put up a little radio station and everything was fine until somebody bought an electric razor.

—From: CORONET

ORGANIZATIONS IN SAN JOSE

CHRISTIAN SCIENCE SERVICES are held every Sunday at 10 A.M. —In the Masonic Temple Avenida Central at Calle 19. A cordial invitation is extended to all.

ROTARY CLUB meets each Thursday, at 11:30 A.M. at the Union Club.

MASONIC LODGE LA LUZ Nº 3 meets first and third Tuesday of each month at the Masonic Temple.

CLUB TRI SIGMA meets first Wednesday of each month.

BAHA'I FIRESIDE meets at 228 Avenida 5 Thursday at 8 P. M. English.

BAHAI CENTER PUBLIC MEETINGS 4th Avenue and 22nd Street opposite Botica San Bosco, Wednesday and Friday at 8.

THE UNION CHURCH has services in English Sunday morning at 11 A.M. in the Church of the Redentor Central Avenue, 175 varas East of the Hotel Oriental. The Family Fellowship Sundays from 5 to 7 P.M. is held at the Methodist School 100 varas South and 100 varas West of the San Pedro church.

U.N. ASSEMBLY ASKS FOR ADMISSION OF OBSERVERS IN HUNGARY

By TOM HOGE.

UNITED NATIONS, New York, Dec. 5. (AP) — Despite word that Dag Hammarskjold plans to go to Budapest in 10 days, the U.N. Assembly early today adopted a U.S.-sponsored resolution calling again on Hungary to let in other U.N. observers to investigate conditions generally in the revolt-torn country. The resolution, approved 54-10, asked Hungary and the Soviet Union to let the observers proceed by Dec. 7. The two Communist Governments for the past month had steadfastly refused even to consider admission of a U.N. team for anything other than distribution of relief supplies. The Assembly voted at a special session, lasting beyond midnight, at which the U.N. Sec. General annonced he hoped to arrive in Budapest Dec. 16 for a three-day visit. He proposed the strip three weeks ago to help set up distribution of U.N. relief. Hammarskjold said he had arranged for U.N. Under Secretary Philippe De Seynes, a Frenchman, to leave Sunday for Budapest to complete arrangements for his own visit and to remain ther with him.

Let us light your path
BRANDT & CO. LTD.
50 vs. West of Botica Francesa
Tel. 3689 — P. O. Box 2684

CUBA'S REVOLT IS NOT ENDED

HAVANA, Dec. 5. (AP) — Cuba's latest revolt is not over yet. The Government announced that army troops met Revolutionaries in battle last night, and both sides suffered casualties. The communique gave no details of the fighting. Other sources said the battle was at Agüas Finas, in Southeast Cuba near the town of Niquero, and about 12 miles from Bermejo Beach, where a small rebel "Invasion force" reportedly landed Sunday night. The rebel are attempting to oust the regime of President Fulgencio Batista. They began a rebellion Friday in the South Coast Port of Santiago de Cuba, the Island's second largest city. It is first word from the government since it reported the situation quiet in the city. An army contingent of 1,000 troops has been searching the Southern coast for insurgents. Sources in Santiago said several ambulances were sent to the battlefield to pick up wounded.

EXHIBITION OF NATIVE HANDICRAFT
Saturday December 8, Sunday 9, Monday 10
AT TEJAR
Three miles from center of Cartago on the Pan American Highway Orders for Christmas gifts taken there.

FERIA DE GANADO DEL LUNES EN ALAJUELA

NOVILLOS

14 Vico Clachar a Hosp. S. J. de Dios	125	6995
10 Carlos Alvarado a Jorge Quesada	110	4106
11 Sergio Murillo a Gonzalo Retana	142	6160
5 Enrique Lara a Dago Masís	90	1628
7 Manuel E. Rodríguez a José A. Chacón	115	3442
15 Luis Sánchez a Alberto González	129	7242
11 Julio Ulate a Abelardo Alfaro	112	4000
7 Braulio Castro a Carlos Esquivel	118	2850
16 Calixto Herrera a Francisco Pacheco	100	5580
5 B. Ramírez a varios de 108 a	118	1865
10 Otto Kopper a Retana Hnos.	126	4357
5 Jorge Zamora a Moisés González	100	17780
10 Bolaños Hnos. a Retana Hnos.	130	4998
9 Ricardo Herrera a Juan R. Monge 138 y	121	4175
5 Gutiérrez y González a Fernando Rodríguez	100	1860
10 Zamora y López a Abelardo Alfaro	105	3905
25 Hac. Platanar a Adrián Rojas	132	11.790
20 Calixto Herrera a Ferraro y Dobles	95	6404
10 R. Vega a Jiménez y Gutiérrez	118	3804
14 Lorenzo Araya a Jiménez y Gutiérrez	125	5832
5 María del C. Vargas a Rodolfo Blanco	115	1819
21 González y Bogantes a Julio Ulate	109	7650
10 Ismael Sánchez a Jiménez y Gutiérrez	122½	4150
10 Horacio Vargas a Juan León	118	3945
30 Stewarth Hnos. a Carlos Vargas	107	11613
5 Calixto Herrera a Alcibíades Quesada	90	1540
9 Miguel Apuy a Rubén Méndez	140	5239
9 Gutiérrez y Soto a Julio Ulate	109	3454
11 Rafael Rodríguez a varios de 99 a	109	3724
10 Calixto Herrera a Cristóbal Solano	112	3626
17 Carlos Alvarado a varios de 100 a	110	5388
6 Eduardo Benavides a Carlos Vargas	102	2170
4 José M. Prado a Juan León	118	1790

VACAS

7 Javier Herrera a José J. Ugalde	80	2418
15 Efraín Rivera a J. J. Ugalde	83	4995
6 Jacinto González a Rolando Rojas de 85 a	112	2230
14 Franklin López a Omar Zamora	92	4502
11 Luis E. Sánchez a Agripino Aguilar	102	4275
6 Miguel Herrera a Retana Hnos.	92	1950
8 Marco Nilo Madrigal a varios de 75 a	102	2775
8 Eduardo Campos a Carlos V. Bettoni	84	2473
8 John J. Hand a Rino Bettoni	84	2600
19 Juan E. Vargas a José Riggioni	100	7042
24 José M. Barrantes a varios de 95 a	97	6308
9 Jorge A. Rodríguez a Manuel A. Ramírez	95	3074
11 Fausto Alpízar a Odilón Solís	80	3160
19 Gutiérrez y González a Solís y Rodríguez	88	6031
9 Chaverri y Rodríguez a Ananías Rodríguez	94	3429
16 Eduardo Campos a varios de 90 a	100	5300
5 José Fonseca a Ovidio León	73	1565
8 Jorge L. Rivera a Fulton Arias	84	2512
15 Alejandro Hurtado a Guido Rivera	91	5014
12 Soc. Gand. La Trina a Ramírez y González	94	4603
12 Fernando Pinto a varios de 78 a	102	4016
6 José V. Viriato Venegas a Bettoni y Alvarez	78	1684
18 Heriberto Jiménez a Carlos Vargas	86	6076
9 Aníbal Rojas a varios de 75 a	90	2647
9 Leopoldo Bogantes a varios de 83 a	95	3054
6 Efraín Rivera a Carlos A. Alvarado	102	2392
5 Antonio Chavarría a Manuel Hernández	107	2040
5 Otoniel López a Cristóbal Solano	112	1940
10 Luis Soto a Gutiérrez y Soto	94	3325
8 Amado Rodríguez a Reinaldo Dobles	90	2522
27 Carlos Alvarado a Gutiérrez y Soto	94	12370
17 José M. Barrantes a varios de	90	5850
10 Hacda. Laberinto a Gutiérrez y Soto	106	3705
15 David Leiva a Fulton Arias	88	4652
10 León Elizondo a Luis Muñoz	110	4109
10 Juan Bonilla a Amado Zúñiga	93	3225
14 Suc. Duham a Abelardo Alfaro	105	5539
8 Eduardo Rodríguez a varios de 82 a	103	2710
7 Josefina Quirós a Antonio Vargas de 90 a	100	2515
9 Miguel R. Durán a Solís y Rodríguez	77	2833
5 Delfín Acuña a Solís y Rodríguez	77	1520
7 Macario Hernández a Edwin Jiménez	80	2192
7 José M. Prado a varios de 105 a	122	2801
21 Eduardo Benavides a Carlos Vargas	84	6094

TOROS:

5 Hacienda Laberinto a José J. Ugalde	100	2466
2 La Calica Ltda. a José J. Ugalde	85	625
2 Joaquín Pérez a Joaquín Zamora	95	860
2 José M. Prado a Gmo. Maroto	108	1255
7 L. Bogantes a varios de 95 a	101	1255
2 Santos López a Bettoni y Alvarez	100	1115
2 Donato Carvajal a varios de 107 a	120	1236
5 Calixto Herrera a Paco Solé	85	1452
3 Blas Marchena a varios de 100 a	102	1365
4 H. Jiménez a Abelardo Alfaro	110	2292
2 Claudio Quesada a Abelardo Alfaro	105	1147
2 Otoniel López a Fulton Arias	98	770
2 Luis E. Sánchez a Fco. Benavides	93	772

BUEYES:

5 Carlos Alvarado a Ismael Montero	125	2805
2 Soc. Gand. Valverde a Luis Castillo	118	1270
2 Joaquín Bolaños a Edilio Bettoni	102	1145
2 Filemón Quesada a Joaquín Zamora	120	1200
3 Antonio Vargas a varios de 105 a	122	1723
2 Guido Rivera a Virgilio Chaverri	120	1150
4 Max Pradilla a Roberto Ramírez	125	2490
3 Delfín Acuña a José A. Chacón	118	1407
2 Blas Marchena a Jiménez y Gutiérrez	108	1051
3 Miguel A. Durán a José A. Chacón	118	1625

PLAZA DE CERDOS EN HEREDIA

1 Asdrúbal Vargas a Marco T. Abarca	121	2.25
1 Rolando Rojas a Andrés Vargas	102	3.00
1 Antonio Chaves a Domingo Campos	90	2.50
1 Asdrúbal Vargas a Marcial Mora	63	2.55
1 Salomón Miranda a Rafael Mora R.	57	2.40
1 Víctor Víquez a Antonio Gómez	115	2.87½
1 Asdrúbal Vargas a Hugo Ramírez	45	2.55
1 Nazario González a Rubén Herrera	137	2.70
1 Nazario González a R. Herrera	124	2.85
1 Eliécer Araya a Rolando Rojas	77	2.30
1 Leví Hernández a Isaías Herrera	69	2.65
1 Tulio Córdoba a Jorge Cerdas	54	2.25
1 Leví Hernández a Benjamín Solano	65	2.50
1 S. Avila a Benjamín Solano	112	2.95
1 Pedro Venegas a Benjamín Solano	101	2.80
1 Alvaro Ugalde a B. Solano	113	2.50
1 Rafael Garrote a Juan R. Villegas	151	2.75
1 Rafael Garrote a J. R. Villegas	82	2.75
1 Pedro Salas a Pedro Venegas	67	2.50
1 Benigno Víquez a J. Fco. Arguedas	141	2.87½
1 Federico Arias a Ananías Rodríguez	88	2.70
1 Abel Fonseca a Benjamín Solano	74	2.36½
1 Pedro Venegas a Marcial Morales	65	2.70
1 P. Venegas a Miguel Céspedes	67	2.70
1 Franklin Chaves a Rubén Salas	109	2.30
1 Benigno Víquez a Luis Arias	161	2.72½
11 Roque Zúñiga a Miguel A. Castro	104	2.90
1 Marcial González a Hernán González	57	2.35
1 Pedro Venegas a Marco T. Abarca	84	2.55
1 José R. Calderón a Marcial Morales	91	2.75
1 José Zamora a Asdrúbal Vargas	48	2.50
1 Asdrúbal Vargas a Mardoqueo Alvarado	68	2.60
2 Asdrúbal Vargas a Joaquín Calderón	143	2.50
2 Asdrúbal Vargas a Francisco Retana	134	2.30
2 Prudencio Agüero a Pedro Venegas	153	2.50
2 Venegas y Cía. a Fernando Rojas	153	2.65
2 Gonzalo Vargas a Juan R. Villegas	180	2.75
2 Tobías Rodríguez a Benito Chacón	277	2.70
2 Pedro Venegas a Marco T. Abarca	177	2.55
2 Alvaro Valerio a Asdrúbal Vargas	130	2.50
3 Rubén Estrada a Benito Chacón	271	2.50
3 Venegas y Cía. a Virgilio Chaverri	233	2.50
3 Concepción Acosta a Retana Hermanos	252	2.65
4 Marco T. Córdoba a Eladio Méndez	387	2.50
4 Abel Cubillo a Rafael Monge Ch.	323	2.70
5 Rafael Villalobos a Pedro Venegas	303	2.75
6 Abel Fonseca a Benjamín Solano	379	2.36½
6 Ismael Arguedas a Misael Venegas	566	2.57
6 Gonzalo Vargas a Juan R. Villegas	634	2.75
7 Porfirio Jiménez a Retana Hermanos	410	2.30
7 Concepción Acosta a Asdrúbal Vargas	483	2.42
7 Sergio Córdoba a Retana Hnos.	660	2.55
7 Arnulfo Chavarría a Retana Hnos.	886	2.75
8 Miguel A. Estrada a Retana Hnos.	582	2.60
9 Antonio Gómez a Retana Hnos.	733	2.75
10 Tobías Rodríguez a Elvira Luna	672	2.50
11 Carlos L. Carvajal a Florencio Garita	752	2.50
12 Venegas y Cía. a Virgilio Chaverri	902	2.50
11 Sergio Córdoba a Retana Hnos.	548	2.25
15 Rafael Monge Ch. a Roque Zúñiga	1178	2.75
17 Elicio Víquez a Retana Hnos.	1194	2.50
18 Olerín López a Rolando Rojas	1567	2.65
19 Arnulfo Chavarría a Rafael Monge C.	1419	2.50
19 Eliécer Araya a Retana Hnos.	1126	2.35
20 Venegas y Cía. a Retana Hnos.	1465	2.53
25 Eliécer Araya a Retana Hnos.	1660	2.35
28 Jorge Rodríguez a Jorge Guillén	2395	2.75
29 Venegas y Cía. a Retana Hnos.	1972	2.53

2 Efraín Valverde a José Valverde	118	1042
4 F. Orlich y Cía. a Rolando Rojas	112	2491
3 Dimas Vargas a Reinaldo Dobles	121	1843
2 Quintín Vargas a Juan León	118	1410
5 Angel Méndez a Luis Castillo	109	2452
2 Manuel A. Jiménez a Juan León	118	2240
5 Fernando Pinto a varios de 124 a	140	2975
2 Jacinto González a Rafael Ramírez	110	894
2 Hacda. La Chorotega a Abelardo Alfaro	108	1050
4 José M. Prado a Juan León	125	1966

La interpretación de los sueños

Por Javier de Lamar

La ciencia no reconoce la interpretación astrológica de los sueños. Por supuesto que la ciencia considera a la astrología como una falsa ciencia. Pero la ciencia si asigna una interpretación cierto y verdadera a los sueños, conforme a las teorías del psicoanálisis enunciadas por Freud.

"Dígame su sueño y le diré su futuro" dicen los astrólogos mientras que el psicoanalisis puede convertirse esa frase en esta otra: Dígame su sueño y diagnosticare sus penas".

Los sueños revelan nuestros deseos secretos, tal como sucede al que bebe alcohol. El bebedor pone su alma ante el espejo cuando está beodo. Habla por boca de sus sentimientos, sin inhibiciones dictadas por sus prejuicios.

Cuando dormimos sucede algo similar. Nuestro subconsciente se vuela a vagar en nuestro cerebro, manifestándose en sus penas, en sus deseos, en sus anhelos fallidos, en sus aspiraciones, en sus tendencias, en todo ese mundo de cosas que llevamos dentro y callamos, que no nos permitimos revelar públicamente.

Sólo vamos a citar unos pocos casos de interpretación de sueños como ejemplos.

Soñar la mujer que siempre llega tarde, que pierde trenes, autobuses, o nombramientos, es señal de frigidez. Hombre o mujer, so ñar con ser muerto en accidente o por enfermedad, entraña sentimientos de castigo, sentimientos suicidas.

Sueños de adquirir salud, compención por pobreza o desastre financiero. Soñar con romance o escenas de amor, hambre de amor. Soñar con caídas temer a ser desaprobado por la sociedad o prohibido por nuestra propia conciencia.

(Servicio Sindicato Periodístico Latinoamericano).

MANDRAKE EL MAGO — Por Lee Falk y Wilson McCoy

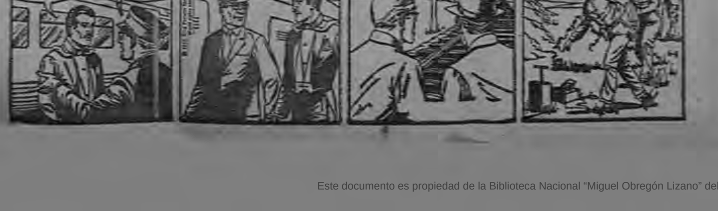

RAMONA — Por George Mc Manus

Este documento es propiedad de la Biblioteca Nacional "Miguel Obregón Lizano" del Sistema Nacional de Bibliotecas del Ministerio de Cultura y Juventud, Costa Rica.

No permita esas mentiras

que su cutis anda diciendo acerca de su edad

Esas inquietantes "patas de gallo" son a veces el resultado de un cutis reseco, lo cual se debe a que la piel no puede producir la cantidad suficiente de ésteres y colesteroles para mantenerse lubricada. No permita que esto suceda con su tez. Use Lanolin Plus Liquido todas las noches como crema limpiadora . . . aplíquese después unas gotas con un ligero masaje . . . y al día siguiente úselo como base de maquillaje. Esto mantendrá a su cutis provisto de esos preciosos ésteres y colesteroles. Empiece esta noche . . . vea la diferencia mañana

Lanolin Plus LIQUIDO

Pida también—
LANOLIN PLUS PARA LAS MANOS
CHAMPU LANOLIN PLUS
LANOLIN PLUS PARA EL CABELLO
CREMA LIMPIADORA
LANOLIN PLUS PARA CUTIS RESECO

Información Social

SECCION DIPLOMATICA

VIAJE DEL MINISTRO DEL URUGUAY

En disfrute de licencia concedida por su Gobierno saldrá mañana para el Uruguay, el estimable caballero y buen amigo don Gustavo Alberto Rey Alvarez, Ministro de aquella República en nuestro país.

DIARIO DE COSTA RICA lo despide en forma atenta y le desea grata estada en su patria.

NATALICIO DE DOÑA ENRIQUETA M. DE ECHEVERRIA

La gentil señora doña Enriqueta Morales de Echeverría se verá muy cumplimentada hoy con ocasión de su cumpleaños.

Nos complacemos en saludarla, haciéndole presente nuestro mejor deseo por su ventura personal

CLAUDIO ANTONIO MUÑOZ H.

Once años está cumpliendo hoy el simpático jovencito Claudio Antonio Muñoz Hernández, hijo del estimable hogar de don Jorge Muñoz B. y doña Alicia H. de Muñoz y alumno del Colegio de Los Angeles, en esta ciudad.

Para él y los suyos tenemos en esta ocasión los mejores votos de felicidad.

DOÑA LUISITA APESTEGUI DE CRESPO

Ayer celebró su natalicio, rodeada de las mejores simpatías, la gentil dama doña Luisita Apestegui de Crespo, a quien nos complace hacer llegar un atento mensaje de congratulación y enhorabuena.

DEL EXTERIOR

A su regreso de Europa saludamos atentamente a don William Brealey, a su estimable esposa doña Rosita U. de Brealey y a su hija la encantadora damita Rita Brealey Urgellés.

INVITA LA MUNICIPALIDAD DE EL GUARCO A LA EXPOSICION AGRICOLA E INDUSTRIAL

Recibimos para su publicación la nota que textualmente dice:

INVITACION. — La Municipalidad del Cantón de El Guarco y el Comité Organizador de la Magna Exposición Agrícola e Industrial, que se verificará los días 8, 9 y 10 le diciembre del corriente año, se complacen en invitar a Ud. a la inauguración de este evento, que será a las 13 horas del día 8.

Hónrenos con su presencia y admire nuestra industria. — El Guarco, diciembre de 1956.

QUE LA MUNICIPALIDAD DE SAN JOSE ELABORE UN PLAN DE MEJORAMIENTO COMERCIAL

—Pero que desista del pretendido aumento de las patentes de licores, porque no lo resistimos. Dice el comerciante señor Milton Buján Arias

San José, diciembre de 1956
Señor Director del
DIARIO DE COSTA RICA
Ciudad.

Muy estimado señor:

Ruego a Ud. me le de cabida en su prestigioso periódico, a la siguiente nota:

Aun no veo de dónde quieren los señores munícipes que saquemos el dinero para pagar el aumento que dicha Institución, esta estudiando para ponerlo en ejecución.

Es del conocimiento general que la situación económica de nuestra querida Costa Rica, es bastante crítica en estos momentos, y si a eso le sumamos las pérdidas que por vías naturales hemos sufrido, el resultado es la carestía actual del sistema de vida.

Sí, hay crisis general, todos lo sabemos y con mucho más razón el Gobierno; no hay trabajo, porque no hay dinero y al no haber dinero con mucho más razón no pueden existir buenos negocios. A eso quería llegar, a que los negocios en general, están malos y al estarlo ¿Como la Municipalidad de San José, quiere aumentar en un 100 por ciento las Patentes de Licores? ¿Por que mejor no elaboran, como dije al principio un plan de mejoramiento comercial; o por qué mejor ese tiempo no lo ocupan en estudiar el arreglo de vías públicas que se encuentran muchas de ellas casi intransitables y en plena ciudad?

El pueblo ajeno a las inquietudes comerciales y que no sabe nada de nuestra estructura, se imagina al menos que una cantina, por ejemplo, es una mina de diamantes.

A esas personas, yo les digo que están en el error más grande, ya que una cantina o un negocio por el estilo no es más que una cárcel. ¿Y si es una cárcel por qué lo tienen?; esa será una de las preguntas que esas gentes se harán; a lo que yo les respondo de la siguiente manera: "Lo tenemos porque de él apenas medio comemos, medio dormimos y medio vivimos, sin perdernos de vista en las nubes del cielo de la riqueza".

Todo ciudadano consciente, sabe muy bien que somos esclavos de un mostrador; y sirvientes de cualquier persona; que recibimos un 90 por ciento de malas expresiones diarias y un 10 por ciento de expresiones aceptables; que juntamos el dinero con mucha dificultad cinco por cinco, y que para esa colecta perdemos muchos pesos involuntariamente debido a muchas circunstancias que por lo numerosas que son no las expongo.

Ese mismo ciudadano que cito, sabe muy bien que por arañar ese cinco, la mayoría del tiempo nos acostamos a muy avanzadas horas de la noche o madrugada, perdiendo con ello nuestra apreciable salud a cambio de nada.

Pero la Municipalidad conocedora de esas circunstancias, no presta ni oído ni vista a esos problemas y con la mayor libertad trata de hacer efectivo un aumento de un 100 por ciento en las Patentes de Licores. Si esa Institución; que sin padecer ni arriesgar absolutamente nada, a más de la entrada que trimestralmente tiene, aun quiere que esa entrada se duplique, por medio de un sacrificio más del esquelético cuerpo del comercio. A esa misma Institución le sugiero que pase revista a tantos negocios humildes; y verán que una peseta mas de salida, desequilibra el presupuesto; pues muchos de ellos se mantienen más por opinión de sus propietarios que por la ganancia que produce.

Lo anterior no es de ninguna manera un ataque a la Municipalidad de San José, pero si es una instancia para que se nos preste ayuda en esta cruzada; aclaración que la hago para cualquier entendimiento equivocado.

Agradeciéndole da antemano la atención que se sirva darle a la presente, soy de usted con todo respeto...

Miltón Buján Arias
Céd. 398.631

DE SAN MATEO

GRANDES FIESTAS CIVICAS EN JESUS MARIA DE SAN MATEO. Los días 7, 8 y 9 habrá corridas de toros, juegos de futbol sábado y domingo Bailes Sociales, amenizados con la Orquesta Mélody, de Orotina, en San Mateo. Todos estos festejos es para recaudar fondos para la Ermita del lugar.

Hay un completo servicio de cazadoras entre San Mateo y Jesús María, Buenos servicios de hoteles, improvisados, pero se encontrará todo lo que esté al gusto del visitante.

Corresponsal.

M. T. Castillo Vega.

MUNICIPALIDADES DE ACUERDO CON INSTANCIA DEL CONGRESO

En respuestas enviadas a la Asamblea Legislativa, que fueron leídas en la sesión de ayer, otras Municipalidades se pronuncian favorablemente a la excitativa aprobada por la Cámara en el sentido de que se prescinda de las importaciones de artículos que se producen en el país en iguales condiciones de calidad y precio a los extranjeros.

Las respuestas que se recibieron ayer corresponden a las corporaciones de Heredia, Turrialba y Abangares.

EL POZO DE LA DICHA

3 R	2 B	6 L	7 O	5 G	8 L	3 E	6 I	4 E	7 R	8 O	5 R	3 G
7 A	5 A	4 R	3 A	6 Q	2 U	7 C	8 H	5 N	3 L	6 U	4 E	7 I
6 I	3 O	7 O	5 V	8 A	3 P	6 D	4 S	7 N	8 C	5 I	3 A	2 E
8 E	2 N	6 A	3 R	7 C	4 U	8 S	5 C	2 A	3 A	7 O	4 N	6 S
3 T	7 N	5 T	4 G	6 D	3 U	2 U	7 F	8 B	5 O	6 E	2 M	3 H
4 E	6 U	8 I	3 O	2 E	7 O	5 R	4 N	6 D	2 N	3 G	7 R	8 E
8 N	5 I	2 T	7 T	4 I	3 A	6 A	2 O	7 A	4 O	5 A	6 S	3 R

He aquí un interesante entretenimiento que traerá a Ud. un mensaje diario. Se trata de un rompe-cabezas numérico que deletreará su fortuna. Cuente las letras de su nombre. Si el número de letras es de seis o más, quítele cuatro. Si el nombre es menos de seis, añádale tres. El resultado será su número-clave. Entonces anote en un papel todas las letras bajo su número-clave, de izquierda a derecha y aparecerá el mensaje diario que le trae "El Pozo de la Dicha."

Registrado 1956, William J. Miller, Distribuido por King Features Syndicate, Inc.

Biblioteca del Ministerio de Trabajo Obras puestas al servicio del público

El Criterio.—L. Balmes.
Confesiones de San Agustín.
Sociología Criminal.—J. Maxwell.
Principios de Economía. B. Carver.
Manual de Orientación Profesional.—E. Mira y López.
Antología de Leyendas.—V. García de Diego.
Poesía Universal. (Grandes Poemas).

PRONOSTICOS DEL RITMOVIASTRAL

A cargo:
De la Profesora

MALKUTT DE LA FUENTE

Quiróloga, Astróloga y Ritmoviartralista.

Frente Central Bomberos Barrio La Dolorosa casa Nº 868 Apartado Postal 2503 San José.

Para hoy Jueves 6 de Diciembre

Fases Favorables	Signos Zodiacales	Fases Desfavorables
Favorable: el sector de las amistades y el del amor, positivos.	ARIES 21 Marzo a 20 Abril	Desfavorable: a hablar más de la cuenta. Evite comentar sus planes.
Favorable: sus ideas y esperanzas, en plan efectivo actúe.	TAURO 21 Abril a 20 Mayo	Desfavorable: es menester que ponga en práctica, el plan de ahorros.
Favorable: día en que todo asunto relacionado con sus negocios, puede darle resultados satisfactorios.	GEMINIS 21 Mayo a 20 Junio	Desfavorable: no dé lugar a explicaciones de ninguna índole; puede tener molestias y controversias, con personas queridas.
Favorable: el sector social, en buen plan, lo mismo que el de las diversiones.	CANCER 21 Junio a 22 Julio	Desfavorable: evite dar lugar al mal carácter; sea sereno y complaciente.
Favorable: día en que debe atender sus asuntos, relacionados con el hogar.	LEO 23 Julio a 21 Agosto	Desfavorable: un asunto inesperado puede ponerle en peligro; sea cauteloso.
Favorable: maneje con mucha diplomacia todos los asuntos con las amistades.	VIRGO 22 Agosto a 22 Set.	Desfavorable: debe estar alerta con sus empleados; pueden procurarle dificultades, y mucho enredo.
Favorable: espere alegrés sorpresas en relación con sus asuntos de importancia.	LIBRA 23 Set. a 22 Octubre	Desfavorable: a la excesiva confianza en sus cualidades: hay peligro de superación.
Favorable: para imponer sus derechos, y exponer sus conocimientos.	ESCORPION 23 Octubre a 21 Nov.	Desfavorable: a comienzos de relaciones amorosas, las que pueden ser muy peligrosas.
Favorable: para quienes su profesión está relacionada con las leyes.	SAGITARIO 22 Nov. a 21 Dic.	Desfavorable: a los actos extravagantes; estos pueden colocarle en el ridículo.
Favorable: sus asuntos en plan de solidificación; espere confiado.	CAPRICORNIO 22 Dic. a 20 Enero	Desfavorable: es menester ser muy diplomático: así se ahorrará atrasos en sus asuntos.
Favorable: para todo lo que se esté desarrollando y en que se requiere, la rapidez.	ACUARIO 21 Enero a 19 Feb.	Desfavorable: no exponga, ante personas desconocidas sus planes, y menos sus conocimientos.
Favorable: fuerzas benéficas le robustecen su plano espiritual; día de inspiración.	PISCIS 20 Feb. a 20 Marzo	Desfavorable: a los actos violentos, sobretodo la ira; evite a toda costa estos estados.

$35.411.000 autorizaciones durante el presente año para importación

El monto total de las divisas negociadas en el Mercado Oficial de Cambios durante los diez primeros meses de los años 1955 y 1956, para cubrir el valor de las importaciones, y la clasificación de las mismas en los grupos principales. Igualmente se indica la importancia relativa por ciento de cada clase con respecto al total de las ventas.

El monto total de las divisas autorizadas al comercio nacional subió en ese lapso de $31.5 a $35.4 millones, o sea un aumento absoluto de $3.9 millones. Maquinaria, Aparatos y Vehículos continúa absorbiendo la mayor proporción de las divisas destinadas a las compra de artículos en el exterior, con $9.2 millones y el 26% del total; tanto la cifra absoluta como la relativa anotaron un aumento con respecto a los $7.9 y 25% del año anterior. Artículos y Productos Químicos continuó en el segundo lugar, con el 13%, con un ligero aumento en el total de las divisas que llegó a $4.6 millones. Igualmente mantuvo su posición la partida de Productos Alimenticios, con el tercer lugar, variando el porcentaje con el total de 11.81 a 12.56, y el monto negociado de $3.7 a $4.4 millones. En cambio el grupo de Artículos para la Ganadería y la Agricultura mejoró del quinto al cuarto lugar, pasando su importancia relativa de 10.37% en 1955 a 12.36% en el corriente año, al subir el monto absoluto que absorbió ese renglón de $3.3 a $4.4 millones. Una variación inversa ocurrió en Artículos y Materiales de Construcción, que pasó al quinto lugar en 1956 con el 10.77% y $3.8 millones negociados; sin embargo, el grupo anotó un aumento en la cifra absoluta de $172.000.00. Materias Secundarias tuvo un pequeño aumento al pasar de $2.8 a $3.1 millones, manteniendo el sexto lugar con el 9% del total de las autorizaciones. Artículos Eléctricos sigue en el orden descendente, pero tanto el monto de las remesas por ese concepto como su relación con el total, tuvieron una disminución: las primeras pasaron de $2.0 a $1.4 y la segunda de 6.26 a 4.06%. Por el contrario, Papel y sus Manufacturas subió de $0.9 a $1.3 millones y de 2.98% a 3.80%.

Los otros grupos mantuvieron en lo genral el mismo volumen del año pasado.

Cesan los "dolores mensuales" o se alivian notablemente en 3 de cada 4 casos de los experimentos médicos

• Acaso sufra usted *innecesariamente* los dolores, retortijones y desánimo de origen funcional debidos al período.

Experimentos médicos comprobaron que el Compuesto Lydia Pinkham trajo notable alivio en 3 de cada 4 casos.

Lydia Pinkham obra de un modo científico y moderno. Pruebe el Compuesto Vegetal de Lydia E. Pinkham durante todo el mes y verá qué alivio siente del dolor de espalda y la nerviosidad y qué bien se siente *antes* y *después* del período.

Y si le atormentan los "accesos de calor" de origen funcional, propios del "cambio de vida" vea qué admirable es para ello el Compuesto Lydia Pinkham.

Produce un efecto calmante en las contracciones del útero, que pueden ser causa de los dolores mensuales del período.

¡Es un encanto!
Claro...
si lo frotan con
ACEITE JOHNSON

Está siempre cómodo .... fragante, protegido contra irritaciones.

Un Producto de Calidad.
Johnson & Johnson

CONOZCA SU IDIOMA

¿Cuál es la definición correcta para las siguientes palabras?

1)—HERRIN—A: herrumbre del hierro. B: limadura de hierro. C.: jefe cosaco.
2)—MODOSO—A: altanero. B: que tiene buenos modales, modesto. C: rápido.
3)—OPILACION— A: depilación. B: festejación. C: en medicina, obstrucción, clorosis.

DEFINICIONES CORRECTAS

1)—HERRIN—A: herrumbre del hierro.
2)—MODOSO—B: que tiene buenos modales, modesto. "LA MODOSA Claribell".
3)—OPILACION—C: en medicina, obstrucción, clorosis.

Usted pasa la mitad de su vida metido en la oficina

Llénela entonces de comodidad y de eficiencia

Pase a escoger su nuevo y cómodo

ESCRITORIO DE METAL

REPUBLIC STEEL

Con todas estas ventajas:

—Nuevos y más modernos estilos.
—Mecanismo de cierre de doble función: individual y general.
—Total ausencia de reflejos.
—Adaptabilidad completa con su ajuste de altura en las cuatro patas.
—Espacio amplio para las rodillas.
—Gavetas intercambiables y a prueba de polvo.
—Con instalación eléctrica y telefónica.
—Agarraderas de acero inoxidable, lo mismo que las molduras que son de ENDURO que no se oxidan ni se manchan.
—Acabado para larga vida. Tanto la superficie que brinda comodidad visual como el resto del escritorio son fáciles de limpiar y de gran duración.

Pida toda clase de informes.

FACILIDADES DE PAGO.

TROPICAL COMMISSION CO. LTD.
SIGURD ROY
Frente a la Biblioteca Nacional
TELÉFONOS 3432 y 2871 APARTADO 661.

Este documento es propiedad de la Biblioteca Nacional "Miguel Obregón Lizano" del Sistema Nacional de Bibliotecas del Ministerio de Cultura y Juventud, Costa Rica.

LATINOAMERICANA

Regresan a su país desterrados guatemaltecos

BUENOS AIRES, Dic. 5.—(P)—A bordo de un avión de Aerolíneas Argentinas partieron ayer de regreso a Guatemala siete ciudadanos de ese país y tres de El Salvador, residentes en Guatemala, que se hallaban asilados en la Argentina desde Septiembre de 1954, como consecuencia de la caída del Gobierno de Arbenz.

Son ellos el Profesor David Montenegro González, los estudiantes Miguel Angel Linares y Víctor Armando Fortani y Roberto Hernández Gálvez, Raúl Salazar Rodrigo Coba, Juan Barrios de León y Víctor Hugo Blanco Sandoval, de Guatemala y Juan Antonio Días Zelaya, Roberto Molina y Miguel Angel Zea, de El Salvador.

Regresan a Guatemala con autorización del Gobierno de ese país. De los guatemaltecos que están asilados en la Argentina, no han obtenido autorización de su Gobierno para regresar 66 ciudadanos y 12 familias, figurando entre ellos Manuel Galich, ex Embajador en Buenos Aires y el escritor Miguel Angel Asturias.

Inaugurada Conferencia Educacional en San Salvador

SAN SALVADOR, Dic. 5.—(P)—El Presidente de la República José María Lemus inauguró esta tarde las actividades de la Conferencia de Ministros de Educación y Cultura de Centroamérica y Panamá.

El temario de la Conferencia fué preparado por la Organización de Estados Centroamericanos basándose en los proyectos tendientes a procurar la integración y fomento de las actividades culturales, educativas y científicas en Istmo Centroamericano.

Exportó armas de Miami a El Salvador

MIAMI, Dic. 5.—(P)—Juan María Isaa, colombiano de 41 años residente de esta ciudad, hoy fue declarado culpable de exportar armas desde Miami sin licencia, a pesar de la confesión que hizo de que la policía salvadoreña le había golpeado para obtener su declaración.

La acusación que hizo Isaa a la policía de El Salvador, fué el punto más importante durante los dos días que duró el juicio. El Juez Federal, Emett C. Choate, dijo al jurado que debían declarar inocente a Isaa si el testimonio que produjo esta había sido logrado bajo las circunstancias que él alegaba.

El propietario de un establecimiento de armas de esta ciudad declaró que Isaa compró 69 revólveres el pasado junio. El Jefe de Inteligencia de la Policía Nacional de El Salvador, José Rafael Larios, declaró que vió los revólveres después de arrestar a Isaa.

El acusado negó haber comprado los revólveres, así como de haberlos introducido en El Salvador. Isaa acusó al Jefe de Inteligencia de la Policía salvadoreña de haberlo golpeado y ponerle una máscara de plástico en la cara para impedirle respirar.

El Juez ordenó una investigación antes de pronunciar la condena, la máxima pena por sacar armas ilícitamente del país es de $ 25.000 de multa y dos años de prisión.

O.E.A. y las luchas civiles en América Latina

WASHINGTON, Dic. 5.—Por Stanford Bardshaw, Corresponsal de la (P).—El Consejo de la Organización de los Estados Americanos (OEA) eliminó hoy de un nuevo pacto que se propone una sección que, según algunos miembros, podría coartar la libertad de expresión.

El Consejo, por 9 votos contra 7 y 5 abstenciones, se negó a aprobar el artículo sexto, considerado como polemístico, de un nuevo protocolo sobre los derechos y deberes del Estado en caso de lucha civil.

El artículo encarecía a los Estados Miembros que evitasen la introducción, desde su propio territorio, de "cualquier propaganda sistemática que concretamente persigue iniciar, promover o contribuir a la lucha civil" en otro país.

El Embajador Costarricense Gonzalo Facio dijo que dicho artículo podría dar lugar a incidentes.

Se mostraron favorables al artículo Colombia, Perú, la República Dominicana, El Salvador, Paraguay y Haití. Se opusieron a él Uruguay, Costa Rica, Cuba, Chile, Ecuador, Estados Unidos y Argentina. Se abstuvieron entre otros, México, Panamá y Brasil.

El Embajador Argentino Eduardo Augusto García explicó que si bien su país en realidad era favorable al artículo, había tomado nota de las dudas expresadas por algunas naciones y había votado en contra por espíritu de solidaridad hemisférica.

Misión guatemalteca en jira por Asia

MANILA, Filipinas, 5.—(P)—Una misión de buena voluntad guatemalteca, integrada por tres miembros salió hoy rumbo a Hong Kong bajo la impresión de que las Islas Filipinas y Guatemala tienen muchos intereses comunes. La misión lleva a cabo una jira por el Extremo Oriente y está encabezada por Enrique Quiñonez, Ministro de Educación.

Le acompañan Adolfo Molina, Decano de la Escuela de Derecho de la Universidad de San Carlos, y José Luis Mendoza, Director de organismos internacionales de la Sria. de RR.EE. de Guatemala.

Durante su estada en esta, los guatemaltecos visitaron al Presidente, Don Ramón Magsaysay, al Vice-Presidente Carlos García, y al Srio. de Educación, Gregorio Hernández.

Ibañez contesta acusación de radicales

SANTIAGO DE CHILE, Dic. 5.—(P)—Esta noche declaró el Presidente Carlos Ibañez que la acusación Constitucional presentada contra él por el Partido Radical, que está en la oposición, "no es sino una expresión concreta de enconadas y subalternas pasiones políticas".

En estos términos Ibañez responde a la carta que le envió el Presidente de la Cámara de Diputados, Julio Durand, en la que los Radicales le acusaban recientemente de haber "infringido abiertamente la Constitución" y, entre otras cosas, de haber favorecido las actividades de los partidarios de Perón en Chile.

Mañana la Cámara de Diputados someterá a votación la acusación, estimándose en los círculos políticos que no existe ninguna posibilidad de que se apruebe.

Reunión interamericana de vivienda

BOGOTA, Dic. 15.—(P)—Una moción cubana sobre "el derecho del hombre a poseer vivienda" fue adoptada, con modificaciones, por la segunda comisión de la reunión técnica Interamericana de vivienda y planeamiento. La moción se incorporará dentro de la declaración de principios que se prepara.

El Congreso Técnico, compuesto de 230 delegados, especialistas en arquitectura y urbanismo, de los 21 países del Hemisferio, está reunido aquí. Las deliberaciones se prolongarán hasta el 10 de este mes.

El proyecto cubano dice que las naciones "reconocen y proclaman el derecho del hombre al uso y disfrute de la vivienda higiénica adecuada a sus necesidades, dotada de servicios públicos y comunales indispensables de acuerdo con los adelantos de la época".

Además se reconoce que la construcción y mejoramiento de vivienda es un problema superior a las capacidades individuales y requiere coordinadamente "esfuerzos oficiales con iniciativa privada". Se urge además, de la cooperación interamericana sobre el mismo problema "crítico" de la escasez de viviendas en Iberoamérica.

Facilidades a estudiantes extranjeros en Argentina

BUENOS AIRES, Dic. 5.—(P)—El Poder Ejecutivo dio a conocer un decreto vinculado con la permanencia de estudiantes extranjeros en el país.

Señala que los naturales o naturalizados de países americanos que vengan a la Argentina para realizar estudios secundarios, universitarios o especializados podrán residir durante un lapso equivalente al de duración de dichos estudios, según las previsiones de los planes. Este plazo será prorrogable por un período no mayor de la mitad del mismo.

Agrega que la prohibición de ejercer actividades comerciales o asalariadas no regirá para las aludidas personas. Las policías nacionales o provinciales expedirán Cédulas de Identidad a las personas que acrediten mediante certificado de la Dirección Nacional de Migraciones, hallarse como comprendidas dentro de la nueva reglamentación.

También podrán acogerse los estudiantes de países americanos que actualmente se hallen en el país.

Brasil compra un portaaviones

LONDRES, Dic. 5.—(P)—Un vocero del Almirantazgo dijo esta noche que están a punto de terminarse las negociaciones para la venta al Brasil de un portaaviones británico.

El Almirantazgo hizo este comentario a propósito de las informaciones de Río Janeiro según las cuales la negociación estaba estancada por dificultades sobre las condiciones de pago.

Los derechos del hombre en América Latina

NUEVA YORK, Dic. 5.—(P)—Adelantan los trabajos para lograr que los gobiernos de las repúblicas americanas respeten los derechos del hombre, cumpliendo sus compromisos, dice hoy la Sociedad Interamericana de Prensa.

Informa que ha recibido informes en ese sentido de parte de la Organización de los Estados Americanos, contestando a pregunta que le hizo la SIP cumpliendo reciente acuerdo de su Asamblea General.

Información Internacional de la "A.P." para Diario de Costa Rica

NUEVAS DEMOSTRACIONES ANTICOMUNISTAS EN BUDAPEST

Gobierno Cubano Informa de Encuentros con Rebeldes

BUDAPEST, 5. —(P)— Nuevas demostraciones anticomunistas estallaron hoy en Budapest y la atmósfera de la ciudad parece cargada de la misma tensión que había cuando se encontraba en su apogeo la revuelta.

En las esquinas se leen cartelones en los que se invita nuevamente a una huelga general, y otramente se pide otro "levantamiento nacional".

Frente a la Embajada de los Estados Unidos la policía húngara, obedeciendo órdenes rusas, dispersó una manifestación, y los tanques rusos hicieron lo mismo con otra demostración que comenzaba a llevarse a cabo frente a la Embajada de la Gran Bretaña.

Las mujeres de Budapest volvieron hoy también a la calle vestidas de luto para rendir en masa tributo a los muertos durante la revuelta de octubre y noviembre.

Sumándose al clamor general, los escritores húngaros lanzaron una proclamación en la que dicen: "Tenemos que declarar con el corazón lleno de pesar que el gobierno soviético cometió un error histórico al suprimir con sangre la revolución húngara y llegará el día en que este poder que cometió tal desatino tendrá que arrepentirse."

La policía usó las culatas de sus fusiles para dispersar a cerca de 400 hombres, mujeres y niños que se congregaron frente a la Embajada de Estados Unidos gritando: "Abajo la AVH (la policía secreta.)

"No más deportaciones", "abajo el Gobierno".

Los funcionarios norteamericanos estiman que por lo menos la policía se llevó dos camiones repletos de manifestantes, entre quienes, según testigos, había varios niños. Vieron también que muchos húngaros caían al suelo.

Las mujeres de Budapest se congregaron en las calles de la capital por el segundo día consecutivo para rendir homenaje póstumo a los insurgentes que han muerto en la revolución anticomunista.

Durante el día se escucharon detonaciones de disparos de ametralladora, sin que se pudiera localizar el sitio donde se produjeron.

Entre tanto, circulan insistentemente rumores de que mañana será nuevamente decretada la huelga general.

Algunas mujeres trataron de congregarse frente a la Embajada Británica pero fueron alejadas por dos grandes tanques rusos, que también trataron de impedir que éstas se llegaran hasta el monumento del poeta Petroefi.

Los manifestantes que se reunieron junto a la Embajada de los Estados Unidos trataron de enviar delegados para que se entrevistaran con el personal norteamericano, pero la policía obligó a los funcionarios diplomáticos a cerrar las puertas del edificio.

Entre los mil rumores que circulan aquí se dice que un número indeterminado de jóvenes húngaros han sido capturados por los rusos hoy y probablemente enviados a la Unión Soviética.

Todo esto hace que la tensión crezca, más y más, y al caer de la noche las gentes se agrupaban todavía en todas las esquinas de la ciudad tratando de enterarse del último rumor, mientras se escucha el ruido de los tanques soviéticos.

El encargado de negocios de la India, I. Rahman fue testigo de la demostración frente a la Embajada norteamericana.

Rahman venía en un automóvil en compañía de un ayudante de K. O. S. Menon, Embajador indio en Moscú, y tuvo que dar varias vueltas a la Plaza de la Libertad siendo detenido a cada paso por las manifestantes que con las manos levantadas pedían a los indios que ayudaran para que pusieran en libertad a algunas personas que acababan de ser arrestadas.

"Miren", les gritó un manifestante "allá se están llevando a otro". "Nosotros no somos fascistas" gritó a su vez una mujer con los ojos enrojecidos por el llanto.

Los diplomáticos norteamericanos dijeron a los corresponsales de prensa que el Ministro de Estados Unidos, Thomas Wallace, había recibido a delegaciones de húngaros ayer que venían a pedirle que intercediera para que las Naciones Unidas enviaran ayuda y para que las tropas soviéticas se retiraran del país. Wallace les prometió hacer todo cuanto pudiera.

Como medida de precaución los rusos movilizaron más vehículos blindados en las calles de Budapest pero ordenaron a los soldados y policías húngaros que dispersaran a las mujeres manifestantes.

La manifestación fue en general muy ordenada. Hoy se componía de unas 2.500 mujeres, mientras que ayer se congregaron 15.000 de las cuales una resultó herida durante una disputa con un oficial soviético.

Hoy las mujeres volvieron a marchar con coronas de flores y banderas de luto, esta vez hacia la Plaza de Petoefi en un banco del Danubio, en el centro de la ciudad donde se levanta el monumento al poeta húngaro de la revolución de 1848, Sandor Petoefi.

Al acercarse las mujeres a la plaza se encontraron con siete tanques rusos y otros tantos vehículos blindados que les cerraban amenazadoramente el paso.

Delante, las mujeres con las banderas de luto en alto entonaron el Himno Nacional "Dios bendiga a los Húngaros".

Finalmente los rusos permitieron que tres mujeres de una docena de grupos colocaran sus ofrendas rojas, blancas y verdes a los pies de la estatua del poeta que con la mano en alto está haciendo su juramento: "No seremos nunca esclavos."

Este monumento figuró prominentemente en las demostraciones del 23 de octubre cuando apenas estaba comenzando la revuelta contra la dictadura comunista.

Uno de los grupos que se dirigía a la Plaza Petreofi con sus ofrendas fúnebres, fue obligado a replegarse a los lados de la calle para abrir paso apresuradamente a un tanque ruso que se venía contra las mujeres.

Muchas veces, mientras las mujeres trataban de avanzar hacia la Plaza de la Libertad se escuchó por entre sus filas silenciosas el run run sibilante de los tanques soviéticos.

Los tanques de guerra bloqueaban las entradas a la Plaza del Parlamento en donde tiene sus oficinas el gobierno de Janos Kadar.

En la tumba del Soldado Desconocido, escenario de las demostraciones de ayer, todo estaba tranquilo. Solamente algunas mujeres vestidas de luto por sus hijos muertos en la revolución hacían guardia junto a la loza blanca cubierta todavía de ofrendas rojas, blancas y verdes.

EN AGUAS FINAS

LA HABANA, 5.—(P)—Un comunicado oficial dijo hoy que las fuerzas del ejército, al mando del Comandante Juan González, sostuvieron un encuentro en las primeras horas de la noche de ayer con un grupo de insurgentes.

El comunicado no dijo de inmediato en qué parte de la isla se produjo el encuentro pero se dijo que se habían registrado bajas por ambos bandos.

Unas fuentes enteradas dijeron que se supone que las fuerzas insurgentes son parte de las que desembarcaron el domingo pasado en la costa Sur, en la Provincia de Oriente.

Según informes telefónicos de Manzanillo, se dijo que el encuentro había ocurrido en el lugar conocido con el nombre de Aguas Finas, a unos 30 kilómetros de la población de Niquero y a 15 kilómetros del lugar en donde se efectuó el desembarco.

Al mismo tiempo se dijo que varias ambulancias han salido para Manzanillo a fin de transportar a los heridos.

Se dijo que el ejército ha enviado una fuerza de mil hombres, completamente equipados y que está tratando de cercar a los insurgentes.

El Estado Mayor del Ejército anunció que el desembarco del domingo había ocurrido en "Playa Bermeja" que dijo, es propiedad de la familia de Fidel Castro, a quien se ha señalado como Jefe de los revolucionarios.

COMUNICADO OFICIAL

LA HABANA, 5.—(P)—Las fuerzas del ejército, según se informó, continuaron hoy su operación de descubierta en las estribaciones de la Sierra Maestra donde se supone que se halla oculto el pequeño grupo de sediciosos que desembarcó el pasado domingo en la costa Sur de la parte Oriental de Cuba para tratar de fomentar una revolución a fin de derrocar el gobierno del Presidente Fulgencio Batista.

En esta capital se recibieron pocas noticias de la zona mencionada donde una fuerza superior a 1.000 hombres trata de capturar a los insurgentes que, según se cree no pasan de 40.

Extraoficialmente se indicó que ayer, a la caída de la tarde, una avanzada del ejército sostuvo un tiroteo con el pequeño grupo de sediciosos, los que, al parecer, se entregan a acciones de guerrillas. Se sabe que un soldado de los efectivos del gobierno resultó herido.

En las demás comarcas de la República incluso en Santiago de Cuba, la situación es normal de acuerdo con los informes recibidos. En Santiago se registró el viernes último un movimiento insurreccional iniciado por unos 500 afiliados a la agrupación "26 de julio" al frente de la cual figura el exdirigente estudiantil Fidel Castro.

Los insurgentes que desembarcaron el domingo en la costa Sur entre Niquero y Cabo Cruz, también pertenecen a dicha organización.

El Ministro de Defensa Nacional, Santiago Verdeja, desmintió esta tarde unas declaraciones hechas en México por las hermanas del jefe de los elementos sediciosos, Fidel Castro, en las que afirmaron que se habían comunicado con su hermano que se hallaba a salvo en la provincia de Camagüey, en la parte central de la isla.

El Ministro dijo:

"No es cierto que en Camagüey haya habido alteración del orden, ni mucho menos que el citado cabecilla se encuentre en aquella provincia ni probablemente en Cuba. Lo único cierto es que las fuerzas del Gobierno dispersaron al grupo expedicionario que desembarcó en la costa de Manzanillo, y algunos de cuyos miembros están actualmente ocultos en la Sierra Maestra. Verdeja agregó:

"Realmente no nos explicamos de dónde las hermanas de Castro han sacado la policía de que hay 58.000 hombres alzados frente al gobierno. Puedo asegurar que el orden público es normal en todo el territorio nacional y que pronto caerán en poder de las fuerzas armadas los pequeños grupos que permanecen en las regiones montañosas de la Provincia de Oriente."

DE GALLEGOS A BATISTA

MEXICO, D. F., 5.—(P)—La Embajada de Cuba dijo ayer que los sucesos de su país carecen de importancia. Manifestó que los provocaron un "grupo insignificante de rebeldes que no tiene apoyo popular."

Entre tanto, el exPresidente venezolano Rómulo Gallegos, que vive en esta capital, envió un mensaje al Primer Mandatario cubano, General Fulgencio Batista, diciendo que los venezolanos que han sido detenidos en Cuba "son campesinos y obreros miembros de mi Partido, Acción Democrática, expulsados por el gobierno venezolano" y no son "expresidiarios".

HUNGRIA NO RECIBIRA A DAG

(P)—Hungría comunista se negó hoy a recibir la visita del Secretario General de las Naciones Unidas el 16 de diciembre, aun cuando admitió la posibilidad de permitir su viaje en fecha posterior.

La abrupta negativa a permitir que el Secretario General viaje personalmente a Hungría para dar comienzo a las labores de socorro de la Organización Mundial sorprendió profundamente a muchos delegados, inclusive al mismo Ministro de Relaciones Exteriores de Hungría, Imre Horvath, quien había recomendado la fecha después de conferenciar ayer con Hammarskjold.

Al ser interrogado Horvath sobre la última acción de Budapest dijo encogiéndose de hombros y sonriendo: "Aparentemente, mi gobierno no estuvo de acuerdo conmigo."

DESCONTENTA JUVENTUD RUSA

LONDRES, 5.—(P)—Llegaron a esta capital informes acerca del descontento que reina entre los jóvenes estudiantes y obreros soviéticos, desilusionados con la doctrina comunista.

No hay ninguna evidencia de que este espíritu de descontento tenga la envergadura del que condujo a los estudiantes húngaros a la revolución, pero sí es lo suficientemente notorio como para causar preocupaciones.

Tampoco hay ninguna confirmación oficial, pero la radio de Moscú se ha encargado de dar peso a estas conjeturas, transmitiendo artículos en al prensa soviética, que permiten llegar a una clara conclusión: hay un profundo descontento entre las nuevas generaciones.

El "Daily Mail" dice en un despacho fechado en Moscú que "más de 100 estudiantes han sido expulsados en los últimos dos meses de la Universidad de Moscú por hacer críticas y participar en demostraciones contra el régimen comunista."

"Muchos de estos estudiantes, inclusive mujeres," dice el diario, "han protestado porque los textos de estudio son usados para propaganda que publicó el boletín de British Broadcasting Company, (B. B. C.) y otras noticias extranjeras."

El "Daily Express" en otro artículo enviado desde Moscú dice a propósito de las expulsiones de estos estudiantes, que muchos de ellos han sido puestos a trabajar en obras manuales, y que acciones similares han ocurrido en las universidades de Leningrado y Ucrania.

RETIRADO UN BATALLON

TEL AVIV, 5.—(P)—El ejército israelí retiró un batallón de artillería más de la Península de Sinaí hoy.

Los israelís habían anunciado previamente el retiro de tres brigadas con un total de entre 10 mil y 12 mil hombres. La última unidad retirada es un batallón equipado con cañones anti-tanques y morteros pesados.

PAZ RUSO — JAPONESA

TOKIO, 5.—(P)—La Dieta (Parlamento) completó hoy la ratificación del convenio de paz que termina la guerra entre el Japón y la Rusia Soviética.

La Cámara Alta aprobó la ratificación por 224 a 2. La Cámara Baja ya la había adoptado el 27 de noviembre por 365 contra 0, pero con 82 miembros ausentes.

La Voz de América

INFORMA AL PUEBLO DE COSTA RICA LO SIGUIENTE:

Esta noche a las ocho en punto daremos lectura al diario de una dama que fué encontrado en uno de los principales cines de San José.

Habíamos anunciado que ayer Miércoles le daríamos lectura, "pero causas ajenas a nuestra voluntad lo impidieron".

Ni la acción de los abogados que nos visitaron a nombre de la dama, ni las amenazas de esta "señora" nos amedrenta.

HOY A LAS OCHO EN PUNTO LE DAREMOS LECTURA A TRAVES DE LOS 855 KILOCICLOS de La Voz de América, OCURRA LO QUE OCURRA Y PASE LO QUE PASE.

NO LO OLVIDEN: ESTA NOCHE A LAS OCHO EN PUNTO DAREMOS LECTURA A LAS PAGINAS DEL ESCABROSO DIARIO DE UNA DAMA.

ALGO SENSACIONAL. — NO DEJEN DE ESCUCHARLO

UNIDAD ARABE

AMMAN, 5.—(P)—Recalcando la unidad árabe, el Parlamento de Jordania ha pedido al Iraq que se retire del Pacto de Bagdad, auspiciado por el Occidente.

Los legisladores acordaron enviar al Rey Faisal de Iraq, un mensaje pidiéndole que abandone la alianza que une a su país con Irán, Turquía, Pakistán y Gran Bretaña.

IRAQ DESEA LA PAZ CON EGIPTO

BAGDAD, 5.—(P)—Iraq ofreció hoy hacer las paces con Abdel Gamel Nasser y desafió al Presidente de Egipto para que exponga sus condiciones para un arreglo.

El desafío fue lanzado por el Ministro de Relaciones Exteriores, Burhan Eddin Mashayan en una entrevista con esté corresponsal.

"Estamos dispuestos a entendernos con el Presidente Nasser, ahora le corresponde a él suspender los ataques de su propaganda contra el Pacto de Bagdad, y o bien se olvida del Tratado o se hace parte de él", dijo el Ministro.

"Fuera de eso estamos listos a cooperar en cualquier otro asunto, si es que Egipto no gusta del Pacto de Bagdad."

ESCARAMUZA COMERCIAL

PORT SAID, 5.—(P)—Las tropas franco-británicas libraron otra escaramuza con los comerciantes de Port Said hoy aun cuando las fuerzas de ocupación iniciaron sus preparativos de rápida partida.

Mientras una gran flota se dirigía hacia este puerto para evacuar a las tropas, el mando militar francobritánico prohibió a los soldados que hicieran compras en los negocios locales, aun de los vendedores ambulantes.

Anunció que no se entregará más dinero egipcio a los soldados para la compra de recuerdos y artículos similares.

APOYO NORTEAMERICANO

WASHINGTON, 5. —(P)— El Iraq y los otros países del Pacto de Bagdad que se encuentran bajo fuerte presión soviética, obtuvieron nuevas afirmaciones de que los Estados Unidos se propone apoyar vigorosamente su independencia y seguridad.

Los Embajadores de Iraq, Turquía y Pakistán conferenciaron con los altos funcionarios del Departamento de Estado, incluso con el Secretario de Estado, John Foster Dulles, por espacio de 90 minutos hoy.

EN BROOKLYN

NUEVA YORK, 5.—(P)—Un perito de artillería del Ejército declaró hoy que la fuerza que destruyó un muelle de Brooklyn provino de "un sólo estallido concentrado" más potente que una bomba de dos toneladas.

La explosión del lunes causó su décima víctima hoy al morir en un hospital el cuarto muchachito que había estado viendo a alguna distancia el inmenso incendio que precedió a la explosión. El número de los lesionados —espectadores casi todos ellos— fue de 246.

El Coronel Joseph Petrolino, oficial de artillería del Ejército dijo:

"La detonación fue tremenda y acompañada de total combustión". Expresó dudas de que tambores de líquido inflamable que esperaban ser cargados a bordo pudieran haber causado la catástrofe.

NUEVAS RESTRICCIONES

BERLIN, 5.—(P)—Los guardias del ejército ruso impusieron hoy nuevas restricciones al tráfico aliado que entra y sale de Berlín Occidental y ello obligó a un convoy de camiones del ejército norteamericano a volver a esta ciudad rodeada por los comunistas.

Una declaración del ejército estadounidense dice que el convoy semanal de diez camiones retornó del puesto soviético de inspección en Dreilinden, en la frontera del sector del Berlín Occidental "más bien que someterse a investigaciones más severas que las que han estado en efecto por muchos años."

LLOYD DE EXPLICACIONES

LONDRES, 5.—(P)—El gobierno del Primer Ministro Sir Anthony Eden desafió a la oposición laborista hoy a que desmienta, si puede, la afirmación conservadora de que la acción británica en el Medio Oriente impidió que la guerra se extendiera en esa parte del mundo.

El reto, enunciado por el Ministro de Relaciones Exteriores, Selwyn Lloyd, provocó una rápida respuesta de Aneurin Bevan, el portavoz de Relaciones Exteriores del Partido Laborista.

"Por el contrario, el gobierno fingió ceguedad sobre la guerra", declaró Bevan.

El choque se produjo durante un debate en la Cámara de los Comunes en el cual el futuro del gobierno de Eden está en juego. La oposición laborista demanda su dimisión. También algunos miembros del propio Partido Conservador del gobierno se oponen a Eden por su política en la crisis de Suez.

Lloyd acusó a Bevan de ser "vivo", y de negarse a contestar a su reto. Dijo Lloyd:

"Es evidente que la oposición no quiere afrontar la pregunta que hice, porque sabe muy bien en su corazón que lo que afirmé es la verdad."

Lloyd manifestó que debido a la invasión "la magnitud de la penetración soviética en Egipto ha sido revelada."

Lloyd desmintió que Gran Bretaña hubiera colaborado con Israel en la invasión pero afirmó que "es verdad que estábamos bien enterados de la posibilidad de acción."

NO PUEDE ... ...

Viene de la PRIMERA PAGINA.

con el artículo 57 de la Constitución Política, el único organismo facultado para aumentar los sueldos a los trabajadores es el Consejo Nacional de Salarios. Como este proyecto lo que propone sencillamente es un aumento de salarios, no puede la Asamblea acogerlo porque ello significaría ni más ni menos que violar la Constitución.

Señalado este defecto jurídico del proyecto, agregó Campos que, por otra parte, la situación económica que vive el país en las actuales circunstancias no es nada propicia para imponer una carga tan pesada a las empresas particulares.

Como ejemplos de que esa situación no es nada bonancible, leyó varias certificaciones de la Tributación Directa, en la que oficialmente se hace constar que el pendiente de cobro por concepto del impuesto de exportación del café pasa de la suma de ₡ 200.000.00, y que el pendiente de cobro por concepto del impuesto de la renta pasa de la suma de 15 millones de colones, estando en los tribunales de justicia más de 3.000 gestiones de cobro judicial de esos impuestos atrasados, y pendientes de arreglo más de 300. Agregó que los atrasos en las amortizaciones a los bancos llegan también a una apreciable cantidad. Puede decirse, conocidos todos estos ejemplos, que el país está en condiciones de soportar la carga del décimo-tercer sueldo para los trabajadores particulares? En modo alguno.

Apuntó además el señor Campos que en vez de un beneficio, de pasar el proyecto, lo que se va a hacer a los trabajadores es un perjuicio, pues la mayoría de las empresas se verán obligadas a disminuir el número de sus trabajadores y con ello se agravará el serio problema de la desocupación.

Fernández Ferreiro, el otro firmante del dictamen negativo, hizo una extensa explicación sobre el trabajo de la comisión y terminó diciendo que él no estuvo ni está de acuerdo con el proyecto, tal como fue presentado por el Poder Ejecutivo.

Replicó Molina Quesada al diputado Campos Jiménez que, de acuerdo con la doctrina —leyó al efecto varios párrafos de tratadistas en la materia— el aguinaldo no es un aumento de salarios, pues salario es la remuneración por un trabajo desempeñado.

Explicó que el aguinaldo es más bien un obsequio, un premio, una participación en las utilidades, un estímulo al trabajador; pero nunca un aumento de su salario, y por consiguiente, el proyecto no es inconstitucional, mucho menos ilegal o antijurídico. Tan no es salario el sobresueldo que se propone que el mismo proyecto dispone que el monto del mismo no será tomado en cuenta para el cálculo de las prestaciones legales, en casos de despidos injustificados o rompimientos de los contratos de trabajo con responsabilidad patronal.

Se extendió luego el diputado Molina sobre otras consideraciones de orden doctrinario relativas al salario y terminó anunciando sustanciales modificaciones a su dictamen de minoría, que es favorable al proyecto, con el objeto de no perjudicar a las empresas pequeñas.

En el uso de la palabra quedó el mismo representante.

CAMARA DE ... .

Viene de la PRIMERA PAGINA.

torio el pago del aguinaldo que muchas empresas particulares han venido obsequiando a sus empleados tiene el grave inconveniente de terminar con una provechosa costumbre que tiende a unir a los patrones con sus asalariados y que además ello constituye un aumento efectivo de salario que de ningún modo puede hacerse sin un previo estudio, valiéndose para ello de los métodos previstos por la Constitución o sea por medio del Consejo Nacional de Salarios.

LEA ESTE DIARIO

CAFE - CACAO EN NUEVA YORK

NUEVA YORK, Dic. 5 (AP)—El café para entrega futura estuvo iregular hoy. La liquidación en el contrato de diciembre para el tipo "M" fué la novedad mayor. Los comerciantes dijeron que las notas de transferencia en el contrato de diciembre eran de producto suave mexicano que, según se dijo, estaban disponibles a precio más bajo en el mercado abierto que en base de entrega futura. —

El mercado de café verde estuvo tranquilo. El café Medellín cerró de 70.50 a 71 centavos de dólar la libra, ofrecido. El café Santos, No. 4, para entrega inmediata del muelle, cerró a 60.50 centavos de dólar la libra, ofrecido: El No. 3, con flete y costo incluídos, cerró de 57.75 a 58.75 centavos de dólar la libra, nominal y el No. 5 cerró de 56.75 a 57.75 centavos de dólar la libra, también nominal.

El "B", para entrega futura, cerró de 08 centavos de dólar la libra más bajo, a 10 centavos de dólar la libra más alto. Las ventas fueron de 68 contratos. El "M" para entrega futura, cerró de 39 a 1.10 centavos de dólar la libra más bajo. Se vendieron 185 contratos.

— CACAO —

NUEVA YORK, 5 (AP)—Entregas futuras de Cacao cerraron a entre 13 y 17 más altos. Se vendieron 162 contratos. Cacao de Accra se cotizó a 27½ nominalmente

Este documento es propiedad de la Biblioteca Nacional "Miguel Obregón Lizano" del Sistema Nacional de Bibliotecas del Ministerio de Cultura y Juventud, Costa Rica.

LUPITA MENDEZ MONGE.—

Cinco hermosas primaveras, llenas de dichas y encantos, está cumpliendo hoy la graciosa niñita Lupita Méndez Monge.

Es hija del estimable hogar formado por el Lic. don Rodrigo Méndez S. y doña Virginia Monge de Méndez, en unión de quienes le deseamos toda clase de felicidades.

DON JORGE ESCALANTE Y SEÑORA.—

Con el propósito de asistir al compromiso de bodas de su hijo doñ Gregorio, que se efectuará hoy en la ciudad de Guatemala, se ausentarán para la capital chapina, por la vía aérea, el caballero don Jorge Escalante y su gentil esposa doña María Cristina Montealegre de Escalante.

Atentamente los despedimos.

DOÑA ELSA GONZALEZ DE ROSSI.—

A su residencia fue trasladada ayer con su hijita recién nacida, la gentil dama doña Elsa González de Rossi, quien recibió atención médica en el Pensionado Echandi.

Aprovechamos la ocasión para saludarla y renovamos nuestros mejores deseos de ventura a la pequeña amiguita.

DOÑA AIDA C. DE QUIROS

Por este medio hacemos presente nuestra simpatía y enhorabuena a la gentil dama doña Aida C. de Quirós, cuya fecha de natalicio rememora en el día de hoy.

PARA GUATEMALA.—

Buen viaje y grata permanencia en la nación hermana deseamos a doña Consuelo de Chaves, quien saldrá hoy rumbo a Guatemala.

SRTA. ARACELLY BARAHONA SUAREZ.—

De la dolencia que la tuvo postrada ya recuperándose la estimable señorita Aracelly Barahona Suárez, quien ayer salió del Hospital San Juan de Dios.

HACIA HONDURAS.—

Se dirige hoy a Honduras, por la vía aérea, don Ramón Zeledón. Que tenga un viaje agradable es nuestro deseo.

JOAQUIN JIMENEZ VEGA.—

Dichosamente se ha repuesto de su enfermedad el niñito Joaquín Jiménez Vega, quien fué trasladado ayer de la Pensión Echandi a su residencia.

SRTA. NURIA MARIA SOLANO.

Felicidades mil deseamos en su cumpleaños, que celebra hoy, a la encantadora señorita Nuria María Solano.

Información Social

COMPLETO BUEN EXITO ALCANZO EL TE DE AYER EN EL UNION

El presente arreglo fotográfico da idea de la numerosa concurrencia al té de canasta y bridge que, auspiciado por la señora doña Geannina de Castillo, esposa del señor Embajador del Ecuador en nuestro país y un grupo de distinguidas damas de nuestra sociedad se verificó ayer tarde en el Club Unión, con el objeto de recaudar fondos para celebrarles la Nochebuena a los numerosos recluidos en el Reformatorio San Dimas.

Felicitamos al comité organizador por el buen éxito logrado en el referido acto social.

HOGAR DE PLACEMES.—

Deseamos venturosa existencia en unión de los suyos al simpático niñito nacido en el estimable hogar de don Edwin Alvarado y doña Cecilia Montero de Alvarado, que con tan grato motivo se halla de gala.

VIAJE DE LA SRTA. SILVIA DOMINGUEZ.—

Rumbo a Nueva Orleans, Estados Unidos, viajará hoy la gentil señorita Silvia Domínguez Orozco.

Al despedirla formulamos los mejores votos por el buen éxito de la travesía.

GENTIL VIAJERA.—

Acompañada de su tía la apreciable señorita Consuelo Vivas, saldrá hoy para Nicaragua donde pasará sus vacaciones la encantadora damita Cosette Vivas.

Buen viaje auguramos a las gentiles viajeras.

ALMACEN OSCAR STUPP

PIE DE CUESTA DE MORAS— EDIFICIO CARDONA

para mayor comodidad de sus clientes a la hora de hacer sus compras de Navidad

MANTENDRA ABIERTO hasta las 9 de la NOCHE
DURANTE EL MES DE DICIEMBRE HASTA EL 24

Y SI ES CALIDAD LO QUE UD. VA A REGALAR, LE OFRECEMOS: —

Refrigeradoras — Cocinas y Congeladores Domésticos GIBSON 1957

Lavadoras SPEED QUEEN — Radios MOTOROLA.

y muchas otras novedades más.

COMO PROGRESA NICOYA

Nicoya, la Legendaria, se está convirtiendo en la joyita de oro de nuestro Guanacaste:

Nicoya, con sus 40 mil habitantes, sus tierras tan bien distribuidas, y fértiles, y el enorme desarrollo de crías de ganado criollo y de razas finas, se ha convertido en uno de los cantones más sobresalientes del país.

El centro de Nicoya ha ido progresando en cuanto a ornato, en forma notoria y plausible, los miembros integrantes de la Honorable Corporación Municipal, son verdaderos representantes del pueblo, y se han dado por entero en su afán de superación:

La nueva Escuela Leonidas Briceño, con capacidad para 1.100 alumnos es una obra de arquitectura moderna, donde nuestros hijos están estudiando cómodamente y donde los maestros también trabajan con todas las comodidades de la nueva técnica de la educación primaria.

Tenemos el Palacio Municipal, edificio de líneas modernas, de ladrillo mixto y de dos plantas, que es un orgullo para nuestro pueblo y donde actualmente están ubicadas las oficinas municipales, y las dependencias del Ministerio de Gobernación en esta ciudad.

Al kiosko del parque, le dieron una forma de piedra de moler, en memoria de nuestros abuelos choroteguas.

Se cuenta además con un moderno matadero, donde la carne es tratada de una manera científica, y llega a manos de los consumidores en completo estado de limpieza.

A todo esto hay que agregar que entidades particulares, como el Banco Nacional de Costa Rica, acaba de poner en servicio un edificio dotado de todos los adelantos en materia bancaria. Dentro de poco el Banco de Costa Rica, que ya tiene sucursal en esta ciudad, comenzará la construcción de un edificio de dos plantas en el lote que compró frente al parque, y otra serie de edificios para sus empleados.

El Banco Nacional, en sus años de trabajo en este Cantón, ha incrementado poderosamente la agricultura, y la ganadería, ayudando a miles de trabajadores y ganaderos, y ahora el Banco de Costa Rica ha venido a imponer una nueva modalidad en sus operaciones que ya se hacen directamente del cliente al Gerente, resultando este sistema muy efectivo para el pueblo.

Se comenta también sin confirmación oficial, que el Banco Anglo establecerá el año entrante una Agencia en esta ciudad, ojalá que así sea. El Comercio en su iniciativa privada no se queda atrás, y así vemos cómo el empresario de Tesifo don Trino Sanchún está ya al terminar una nueva construcción de este género, que se llamará Teatro Isabel, y que será también apto para CinemaScope.

El tiempo y la suerte se han encargado del adelanto de este pueblo eminentemente agrícola, y a quien ya le está sonando la hora de convertirse en una provincia más de nuestra querida Costa Rica.

Deseo que estos pensamientos míos, lleguen como una voz de aliento hasta los miembros de la Honorable Corporación Municipal, al Ministerio de Obras Públicas, y a las Directivas Centrales y Empleados de los Bancos que hoy operan en nuestro Cantón, y que con su esfuerzo han hecho positivo el progreso en todos los ámbitos de esta región.

Odilio Sing Ulate

Puede confiar siempre en este notable Ungüento para la TOS PROVOCADA POR LOS RESFRIADOS MUSTEROLE

No tiene ambiente el proyecto de ley para favorecer a los maestros de certificado de aptitud

El Consejo Superior de Educación ha patrocinado un proyecto de ley tendiente a favorecer a los maestros de certificado de aptitud, que les permitiría ingresar al segundo año de secundaria.

Como existe la práctica de los exámenes por suficiencia, parece inútil ese proyecto de ley, que solamente tiende a dar paso a esos maestros, ganándose un año, para seguir la secundaria.

El asunto se tiene en estudio y parece que ya se han pronunciado algunos Jefes de Educación en contra de la iniciativa.

TENEMOS ABIERTO TODAS LAS NOCHES

SEARS, ROEBUCK S.A.

HASTA LAS 10.00 P. M.

Para la conveniencia de nuestros estimables clientes que no pueden hacer sus compras durante las horas del día

"SEARS" ESTARA ABIERTO

DESDE LAS 8:30 DE LA MAÑANA HASTA LAS 10:00 DE LA NOCHE

1)—Haga sus compras temprano. No las deje para última hora. Compre sus juguetes y regalos de Navidad mientras nuestras existencias de juguetes y mercaderías estén completas.

2)—Use nuestro "Plan de Separación". Seleccione sus compras y haga un pequeño adelanto: nosotros se las guardaremos hasta el día 18 de diciembre.

3)—Use nuestro "Plan Económico". Compre todas las cosas que usted necesite a un mismo tiempo con un pequeño pago inicial, y pague el saldo en mensualidades.

De TODO para TODOS

¡Oportunidad Única!

Obtenga hoy mismo su Máquina de Coser

Husqvarna

Una maravilla de la Industria sueca ahora al alcance de todos los bolsillos.

Precio de Contado... ₡ 750.00

SIN PRIMA

₡ 50.00 MENSUALES

Las máquinas de coser HUSQVARNA son un producto de precisión en todos sus detalles y han sido probadas durante muchos años. El material de la más alta calidad y la elaboración minuciosa garantizan una marcha ligera, rápida y silenciosa.

Estas máquinas cosen tanto hacia adelante como hacia atrás y vienen provistas de un aparato de devaneo automático e impelente que se puede bajar para hacer zurcidos y bordados. La longitud de las puntadas se ajusta mediante el cómodo puño de la escala. Estas y muchas otras ventajas más le ofrecen las maravillosas máquinas de coser HUSQVARNA.

El Almacén PHILCO se complace en hacer esta magnífica oferta como un presente de Navidad al público costarricense!

Almacén PHILCO

CORONADO & CO. LTDA.

TELEFONOS: 2462 - 6567 AVENIDA CENTRAL APARTADO: 566

AP: 48-23

Este documento es propiedad de la Biblioteca Nacional "Miguel Obregón Lizano" del Sistema Nacional de Bibliotecas del Ministerio de Cultura y Juventud, Costa Rica.

Información Social

(A cargo de MARIA DE LOS ANGELES PRADA

LUCTUOSAS

DOÑA CONSUELO VDA. DE ROMAGOSA

En la Capilla Votiva de las Animas se efectuaron ayer, a las once horas, los funerales de quien en vida fue doña Consuelo Suñol vda. de Romagosa, dama estimabilísima cuyo deceso ha producido honda consternación en nuestra sociedad, que la apreciaba en lo mucho que valía por su gentileza proverbial y sorteadas virtudes.

DIARIO DE COSTA RICA hace llegar por este medio su voz de condolencia a sus hijos Juan y Ana María de Ramagosa, Francisco y Catita de Hernández, Renato y María de Castro, a sus hermanos Aquilino y Amparo de Rodríguez, Julia María y Rogelio Suñol Mora, sobrinos, nietos y demás deudos.

DOÑA ANGELINA INNECKEN VDA. DE LOAIZA

El martes pasado entregó su alma al Creador, la estimable señora doña Angelina Innecken vda. de Loaiza, cuyos funerales se verificaron ayer a las diez de la mañana en la Capilla de las Animas, habiendo asistido gran número de sus amistades, que acompañaron luego el cortejo al Cementerio General.

Por este medio hacemos presente el testimonio de nuestra condolencia a sus hijos Efraín y Julia de Innecken, Guillermo y Lucy de Loaiza, Genaro y Betty de Sibaja, Marcos Loaiza y Cristina Artavia vda. de Loaiza, hermanos, sobrinos, nietos y demás deudos.

ING. GUILLERMO GARBANZO QUIROS

Honda consternación ha producido en nuestro medio el fallecimiento del Ingeniero Eléctrico don Guillermo Garbanzo Quirós, ocurrido después de larga dolencia durante la cual resultaron vanos los esfuerzos de los suyos por devolverle la salud perdida.

Fue don Guillermo un elemento que se destacó por su capacidad, esfuerzo y gran amor al trabajo, así como por su honorabilidad y corrección.

A sus hijos, nietos, hermanos y demás familiares les hacemos presente, en esta hora de pena, nuestra sentida condolencia.

DON GILBERTO BARAHONA CEDEÑO

Don Gilberto Barahona Cedeño, quien tenía fundado su hogar con doña Nelly Meléndez de Barahona, falleció en esta ciudad, causando su deceso profunda pena, ya que por las relevantes prendas de bien que enaltecían su vida, de trabajo y de esfuerzo, disfrutó siempre del mayor aprecio.

Sus funerales se efectuaron ayer a las diez horas en la Capilla de las Animas.

A su viuda, a sus hijos Hernán, Flor de María, Mercedes, Nicolás María de los Angeles, Ana Lorena y Gilberto, a sus hermanos Gonzalo, Reinaldo y Señora, Alfredo y Señora, Margarita de Báez, Jovita de Brenes, a su señora madre doña Juanita vda. de Barahona y demás deudos les hacemos llegar nuestra sentida condolencia.

DON RODOLFO APESTEGUI SALAZAR

Un año más de vida cumplió ayer el estimable joven don Rodolfo Apestegui Salazar, diligente empleado del Banco Nacional de Costa Rica, donde por su honorabilidad, esfuerzo y puntualidad disfruta de general aprecio.

Nos valemos de este medio para saludarlo, haciéndole presente los mejores parabienes.

VIAJE DE DON HERNAN CHACON

Atentamente despedimos a don Hernán Chacón, quien por la vía aérea se ausentó para el exterior.

NATALICIO

Saludamos complacidos a la gentil damita Mireya Alvarez A., quien hoy festeja su natalicio y al hacerle presente nuestra simpatía formulamos los mejores votos por su dicha y bienestar.

A MEXICO

Buen viaje deseamos al Dr. don Tito López, quien por la vía aérea se dirige a la nación azteca.

DOÑA MARLENE CASTRO DE GUTIERREZ

Con el grato motivo de festejar en el día de hoy su natalicio, nuestro diario se complace en saludar, de la manera más cordial, a la gentil dama doña Marlene Castro de Gutiérrez, deseando para ella y los suyos toda clase de felicidades.

ESTUDIANTE QUE VIAJA

Atento saludo de despedida tenemos para el apreciable joven Rafael Calderón, quien se ausentó para El Salvador.

SANTA ISABEL DE HUNGRIA MURIO POBRE Y DESTRONADA A LOS 24 AÑOS

Asistimos ayer al gran homenaje cívico - patriótico y religioso ofrendado a los húngaros que luchan por la libertad de su patria oprimida por el oso moscovita.

La misa fue en memoria de San ta Isabel, noble patricia de las llanadas húngaras y muy reverenciada por los magiares. Como su vida es poco conocida vamos a dar algunas noticias.

Fue hija de los reyes Andrés II y Gertrudis. De niña empezó su devoción a la Virgen y San Juan Evangelista. Modesta nunca usó trajes de lujo según correspondía a su casta.

A los 15 años la casaron con el Landgrave de Turingia Luis IV, apellidado el Santo. No obstante su categoría, siguió ocupándose de los pobres, por viles que fuesen. Criaba a los niños huérfanos y hacía hilar en su palacio a las doncellas y con ese trabajo obtenía dinero para sus limosnas. Hubo en Hungría una gran hambre y Ella de su peculio, llegó a alimentar hasta novecientas personas por día. A ratos tuvo que vender hasta sus joyas para poder comprar alimentos para tanto hambriento. En las procesiones iba descalza y con vestidos modestos para no llamar la atención. Educó con santidad a sus tres hijos. Su esposo, según la ordenanza de aquel siglo, partió al Oriente en defensa de la Tierra Santa con el Emperador Federico, pero enfermó en Otranto y murió.

Al saberlo la santa es claro que lo sintió, pero se conformó con la Voluntad Divina, no obstante que su amor por el Duque era platónico y sincero. Como arruinó su hacienda y quedaba pobre por dar tanto socorro, despertó la codicia y la ira de su cunado quien le quitó su herencia dejándola en miseria grande y hasta la echó de la casa.

Pasó infelices días como el Niño Dios, en un establo, sin auxilios de dinero, pero siempre dándose a los menesterosos. Supo el Rey, su padre esto y ordenó que sus nietos fuesen educados en casas de los parientes y que a Ella se le restituyese su dote, que si recibió, pero que de nuevo gastó en los miserables que la rodeaban por doquiera.

Cristo se le apareció y le previno su cercana muerte y recibiendo los Santos Sacramentos se preparó para el fin.

Tenía 24 años de edad y un 19 de noviembre entregó su espíritu a Dios en medio de todas las lágrimas de los húngaros.

Su cuerpo despidió destellos de luz durante cuatro días y olor santo.

Dejó las pompas del mundo por la caridad y su efigie es muy reverenciada en Oriente, pues como el pobrecito Asís cuyas florecillas sería incansablemente, había nacido para el socorro de los necesitados.

ROSEMARY
¡Leche sana de rico sabor a Bajo Costo!

La leche integral en polvo ROSEMARY de Borden es una leche que procede de vacas seleccionadas—leche pura y sana, la cual se *le ha extraído únicamente el agua*. Está elaborada cuidadosamente bajo el más estricto control de laboratorio para asegurar su calidad uniforme. ROSEMARY es una leche de excelente calidad y delicioso sabor que Ud. y su familia pueden gozar por un precio sorprendentemente bajo.

Pida ROSEMARY... especialmente envasada en su lata para proporcionarle a Ud. una leche tan fresca y sabrosa como el día que salió de la vaquería.

HAGALO USTED MISMA!

Por Anita Anaya.

Este precioso gorrito de hojas tejido al crochet y adornado en la parte superior con un racimo de cuentas blancas, será sin duda alguna de su completo agrado por su gran originalidad y elegancia.

HAGALO USTED MISMA, es sumamente económico y fácil de confeccionar. Solicite a nuestro Departamento de Labores la hoja de instrucciones No. 5990/642, la cual le será enviada a vuelta de correo gratuitamente. Para ello, remítanos un sobre correctamente timbrado anotando en él su nombre y dirección claramente.

NOTA:—

Se recuerda a las lectoras de la Sección HAGALO USTED MISMA, que para poder complacer a vuelta de correo sus solicitudes, deben acompañar siempre un sobre con su nombre y dirección y una estampilla de ₡ 0.05.

DE SAN RAMON

LOS TERRENOS DEL INVU.

A las 300 varas al sur del Parque se encuentran los terrenos adquiridos por el INVU para construir. Llama poderosamente la atención la forma en que están estos lotes, sumamente descuidados, con los patios encharralados y con los caños que los rodean totalmente cubierto por la maleza en la que se adivina una agua quieta, nauseabunda y refugio ideal de zancudos y de moscas. Hacemos un llamamiento a los que mandan para que sin demora se proceda a limpiar estos lotes. La amenaza que se cierne sobre la ciudad es enorme más que ahora los aguaceros, no se encargan de barrer piadosamente la suciedad.

LA VELOCIDAD DE LOS CARROS.

No una sino muchas veces hemos llamado la atención a la tremenda velocidad en que circulan los vehículos motorizados en plena ciudad. Ya hemos tenido que lamentar accidentes y dichosamente sin consecuencias graves. HACEMOS FORMALMENTE RESPONSABLES a quienes corresponda de cualquier accidente grave que ocurra en lo futuro por la IRRESPONSABILIDAD de algunos conductores que lo que menos saben es manejar saltándose "altos" y sin respeto para nada.

UNA PROMESA QUE NO SE CUMPLE.

Cuando el INVU por medio del Ministerio de OO.PP. ocupó para casas de maestros el terreno que la maestra doña Carolina de Mirambel cedió EXCLUSIVAMENTE PARA CONSTRUIR UNA ESCUELA, se hizo promesa formal a la Junta de Educación de la Escuela Jorge Washington a que se le daría una manzana de tierra en cambio del lote que ésta cedió para el fin a que nos referimos. Estamos los ramonenses aguardando que se cumpla la promesa.

CORRESPONSAL.

Al Ritmo del Corazón

A Cargo del Profesor Omar

PREGUNTA. — Mi problema es que tengo un novio, de quien me dicen mis padres que tiene malos pensamientos para mí, pero él dice que si los tuviera no hubiese venido a la casa por mí, porque él tiene la responsabilidad, y además porque estoy en el colegio en IV año.

Yo estoy segura de que lo quiero, y de que él también me quiere, pero toma en casi todos los fines de semana, y por esto tengo también problema, y sufro mucho, porque lo quiero y dice que él quiere casarse, pero como estoy estudiando no sé que hacer por mi papá, que él dice que tampoco que se ha matado para casarme con el que no tenga ninguna esperanza con él, hoy precisamente papá lo retiró a él de la casa, y no sé que hacer. Por ningún motivo se me viene la idea de irme. Eso no. No quiero darle un mal pago a ellos.

Yo pensaba resolver este problema sola, pero no puedo. Por ello acudo a usted. Para saber si él me quiere de verdad, o si es cierto si tiene malos pensamientos hacia mí. Contéstene, por favor, profesor, aconséjeme por lo que más quiera. Necesito una guía, y dígame si me conviene seguir estudiando porque soy muy pobre. —JULIA EMILIA, PUNTA RENAS, COSTA RICA.

RESPUESTA. — Primero que nada, mi querida Julita, siga las instrucciones y los consejos de su papá, que son por su bien. No se le ocurra irse con su novio, porque entonces esto le amargaría mucho en la vida por siempre, casi ningún novio que se lleva la novia se casa luego con ella.

Si él la quiere o no, yo no lo sé. Pero si está de Dios que usted se case con él, porque usted lo ame y él la ame, ustedes se casarán, ¿sabe?

Por el momento, siga estudiando. Chica, como usted es pobre, necesita más que nadie de estudiar. Prepárese para la vida. Siga su bachillerato. Y siga estudiando. Si puede, hágase también oficinista, mecanógrafa, taquígrafa, tenedora de libros y todo lo que abarca el ángulo de oficinas.

Sus estudios están primero que su matrimonio. No puede casarse una mujer sin estar preparada para la vida. Y menos si es pobre...

Por ahora, siga los consejos de sus padres. Si usted ama a su novio, discuta con su padre los motivos por qué lo retiró a él. Y cuéntenme, para lo aconsejarle como debe tratar con su padre, si es que el motivo no se justifica.

Pero le advierto que el detalle de que él beba, no me agrada. Quizá su novio sea un sinvergüenza, y su padre tenga razón.

Ya sabe, Julita, a seguir estudiando y a ser hija obediente. Y siga escribiéndome, que gustosamente le daré mis consejos.

(Consultas a Profesor Omar, Calle Líneas 10605, entre Iglesia y San Jacinto, Marianao, Habana Cuba).

LEA ESTE DIARIO

"Semblanzas", nuevo libro de Carlos Fernández Mora

Carlos Fernández Mora, miembro correspondiente de la Asociación de Escritores y Artistas Americanos de Cuba y del Círculo de la prensa de Costa Rica, recientemente ha publicado, en un libro de magnífica presentación una rápida visión de veinticinco esclarecidos costarricenses, todos ellos dignos, cada cual en su ocupación, del comentario sano y elevado con que este escritor los ha sabido señalar.

El título, escuetamente, sintetiza el objetivo del autor, quien dedica su magnífico trabajo hecho a base de esfuerzo, a aquellos maestros del periodismo nacional, don Rogelio Fernández Güell y don Guillermo Vargas Calvo.

Vemos en cada una de las pequeñas estampas, la sinceridad de Carlos Fernández Mora al mostrar las facetas descollantes de cada uno de los costarricenses que por su inspiración y dedicación al culto de sus altas intenciones, han cooperado al desarrollo de los valores nacionales.

Este libro, "SEMBLANZAS", es un aporte muy interesante para un conocimiento suscinto de personalidades costarricenses q' han contribuido a forjar la fisonomía patria.

Beautiful Hair

BRECK

HAY TRES SHAMPOOS BRECK PARA LAS TRES DIFERENTES CONDICIONES DEL CABELLO

A usted le encantará usar un Shampoo Breck porque le limpia bien el cabello, y es, sin embargo, suave y benigno. Hay tres Shampoos Breck: un Shampoo Breck es para cabello seco, otro Shampoo Breck para cabello grasoso, y un tercer Shampoo Breck para cabello normal. El Shampoo Breck hecho para la condición particular de su cabello lo dejará limpio, dócil y hermoso.

JOHN H. BRECK INC. • QUIMICOS FABRICANTES • SPRINGFIELD MASSACHUSETTS • EUA.

CONDECORADO EL DIPUTADO SOLORZANO SABORIO

Con motivo de la promulgación de la ley de defensa de los tabaqueros, el pueblo de Puriscal tributó el domingo anterior un homenaje de simpatía y gratitud al diputado don Rafael Solórzano Saborío, autor de la mencionada ley.

Luego de la celebración de un Té Deum en la Iglesia parroquial del lugar, en acto que se efectuó en el atrio de la Iglesia, el Presbítero Vargas, a nombre del comité organizador del homenaje, condecoró con una medalla de oro al señor Solórzano.

En el acto de que informamos estuvieron presentes altos funcionarios del gobierno y diputados a la Asamblea.

Distíngase Ud. Regalando lo Mejor en esta NAVIDAD!!

ALGO FINO... ELEGANTE... DURABLE... DE PRECIO MODICO...
A SU ESPOSO, PADRE, HIJO, HERMANO O NOVIO.

Escójalo entre la línea completa de los artículos

SWANK

La marca que distingue al caballero elegante

Usted conoce muy bien la calidad de estos artículos

★ Juegos para smoking
★ Billeteras
★ Mancornillas
★ Llaveros
★ Fajas con hebilla de iniciales
★ Prensa Corbatas

Fíjese que sea SWANK, el regalo ideal para graduaciones, bodas, cumpleaños, aniversarios. Asimismo para Navidad. Todo en elegantes estuches de regalo.

SWANK — Obtenibles estos y otros muchos estilos en las mejores Tiendas de artículos para caballeros. — SWANK

Este documento es propiedad de la Biblioteca Nacional "Miguel Obregón Lizano" del Sistema Nacional de Bibliotecas del Ministerio de Cultura y Juventud, Costa Rica.

PROTESTAN TAMBIEN PRODUCTORES DE CAFE DE TABARCIA DE MORA

—Se dirigen a la Asamblea diciéndole que los señores diputados no deben echar en olvido de que a la hora de votar ese proyecto es al pueblo únicamente al que deben rendir cuentas —Esa forma de proceder contra los intereses nacionalse en beneficio exclusivo del fisco y de la fronda burocrática que mantiene no guarda relación alguna con el régimen democrático de gobierno, dice la comunicación

Señores Secretarios de la Asamblea Legislativa
San José

Los suscritos, cafetaleros de Tarcia de Mora, en la forma más respetuosa y por medio de Ustedes, nos dirigimos a la Asamblea Legislativa para lo siguiente:

El país es conocedor del injusto proyecto del Poder Ejecutivo que junto con otros de igual matiz piensa presentar a ese Alto Poder Legislativo, para gravar en forma disimulada con quince colones, cada fanega de café que se produzca. Esa forma de proceder contra los intereses del pueblo en beneficio exclusivo del Fisco y de la enorme enramada burocrática que mantiene, no guarda relación alguna con el régimen democrático que debe vivir nuestra Patria, sino que se aleja de él en forma audaz y ruinosa pues al olvidar los sabios principios preconizados por Lincoln, trata de acrecentar los ya altos ingresos del Gobierno aun a costa de arruinar la tambaleante economía del pueblo. Por lo expuesto es que elevamos ante la Cámara nuestra mas vehemente queja, para que los señores diputados no echen en olvido al pueblo, de que son representantes en la más fiel expresión del alto poder que ostentan, y así, cuando llegue el momento de conocer del citado proyecto, es al pueblo únicamente al que deben rendir cuentas del ejercicio del poder que sus funciones implican.

Nos suscribimos atentamente,

Etelgive Artavia Marín, José Vargas Bustamante, Carlos Zúñiga Retana, Manuel Barboza Prado, Aníbal Mata, Luis Artavia V.— siguen 225 firmas

Tabarcia de Mora,
1º de diciembre de 1956

CAMPO PAGADO

ADVERTENCIA

Por primera y única vez salgo a la palestra para advertir a LA VOZ DE AMERICA que si dan lectura a las páginas del diario de mi propiedad en la noche de hoy a las 8, tendrán que atenerse a las consecuencias. Si no he acudido a recogerlo es para no ser víctima de una "celada". Evitaré por todos los medios su publicación.

LA VOZ DE AMERICA que se aconseje y sepa que mi reputación y la de las personas que aparecen en las páginas de mi diario significan mucho.

LA DAMA DEL DIARIO

Seguridad Pública compra repuestos para los aviones de guerra

El Contralor contesta una nota del Proveedor Nacional diciendo lo siguiente:

Esta Contraloría aprueba la compra directa que efectuará esa dependencia al Gobierno de los Estados Unidos por repuestos para aviones que se detallan en las solicitudes del Ministerio de Seguridad por la suma de ₡ 16.053.28.

QUEJA PORQUE NO SE HACE RECOLECCION DE BASURAS EN BARRIO SAN GERARDO DE MONTES DE OCA

De don Francisco Cairol, vecino del Barrio San Gerardo de Montes de Oca, son las siguientes declaraciones:

La Municipalidad de San Pedro de Montes de Oca no recoge la basura en Barrio San Gerardo de Lotes Pinto, en un trayecto de 200 varas.

Hace varios días fuí a la Municipalidad a quejarme, personalmente, por ese descuido. De nada nos ha valido la protesta porque se ha seguido en lo mismo; ignoramos por qué la Municipalidad de este cantón no atiende las quejas justas de este barrio.

Es que no les importa nuestra situación porque se trata de un barrio integrado por gentes pobres?

En espera inútil de que la Municipalidad cumpla con su deber, llegan los perros y gatos del barrio, botan los tarros y desparraman su contenido, rodando estos "Adornos" por todo el sector e incrementando la municipalidad, con su rara actitud, la cría de moscas.

Es que no les importa la salud de nuestros hijos?

De que vale que en nuestras casas se mantenga todo el aseo requerido, si en el patio o a la par de la puerta de la calle el tarro de basura está hirviendo en moscas?

Pido a nombre de los vecinos de mi barrio a los encargados de la recolección de basuras, tengan la bondad de dedicarse a los deberes que se les ha confiado y que reanuden el servicio inmediatamente.

Ha quedado demarcada la línea divisoria entre los cantones de Alfaro Ruíz y San Carlos

—El Ing. don Gonzalo Alvarado Montero, designado por el Instituto Físico Geográfico, procedió a la demarcación y amojonamiento de los límites El trabajo se realizó durante la semana del 26 de noviembre al 1º de diciembre del año en curso

En la semana del 26 de noviembre al 1º de diciembre del año en curso, el Ingeniero don Gonzalo Alvarado Montero, designado por el Instituto Físico Geográfico procedió a la demarcación y amojonamiento de la línea divisoria entre los cantones de Alfaro Ruíz y San Carlos.

Dicha demarcación se llevó a cabo en cumplimiento de un Decreto Ejecutivo del año 1939 que señaló la línea divisionaria entre ambos cantones como una "línea imaginaria que, partiendo con rumbo Suroeste del Puente sobre el río La Vieja en la carretera a San Carlos, remata en la confluencia de los ríos Balsa y Tapezco."

Los señores José Angel Vargas y Guillermo Arias, fueron delegados de las Municipalidades de Alfaro Ruíz y San Carlos respectivamente. El ingeniero Humberto Barquero Mora actuó como asesor técnico de la Municipalidad de Alfaro Ruíz que tomó la iniciativa para que la demarcación se llevara a cabo.

Los gastos de los estudios preliminares y demarcación de la línea divisoria corren a cargo de las municipalidades interesadas por partes iguales. Es la primera vez que se señala la línea divisoria entre dos Cantones de la República y debería constituir un buen ejemplo para que otras Municipalidades deslinden sus jurisdicciones lo que facilitaría grandemente los trabajos de la Dirección General de Estadística y otros organismos.

SENSACIONAL ... .

Viene de la Página PRIMERA.—

ANTECEDENTES.—

El señor Mariano Solórzano González, ex empleado público, expuso ante el Juez 1º de Trabajo que ingresó al régimen de invalidez, vejez y muerte en el mes de Julio de 1947, saliendo de él el 31 de Octubre de 1953, habiendo cotizado durante ese lapso cincuenta y cuatro meses. Que por haber presentado su gestión administrativa para el otorgamiento de la pensión el día 20 de Junio de 1954, estaba en tiempo de que le fueran reconocidos sus derechos, en razón de que el artículo 39, inciso 1º del Reglamento de Invalidez, Vejez y Muerte, concede un plazo de la sexta parte de dicho tiempo para presentar la reconvención, de suerte que a partir de la fecha de su retiro como contribuyente (31 de Octubre de 1953) tenía derecho para ejercitar éste hasta el día 30 de Julio de 1954.—

Pidió el demandante en la vía judicial —en vista de la negativa de la CCSS a pagar— que el pago de la pensión debería comenzar a correr desde la fecha de presentación del reclamo a la institución aseguradora; y pagar, además, las costas del juicio.—

—El Juez, por sentencia de las 16 hs. del 9 de Mayo de este año, rechazó la demanda en todos sus extremos, considerando en primer término que el estado de invalidez no existía, según dictamen vertido por la propia Caja del Seguro y que el reclamo fue hecho extemporáneamente. El Juez consideró que hizo bien la Caja al desestimar el reclamo de mérito.—

—El actor apeló, y el Tribunal Superior de Trabajo, integrado por los licenciados Enrique Sáenz Huete, Agustín Mourelo y Abel Castro Hidalgo, en setencia de las 16 hs. y 20 minutos del 10 de Octubre anterior, rechazó la acostumbrada excepción de prescripción de la CCSS, y declaró con lugar la demanda, revocando lo actuado por el juez a quo. El Tribunal ordenó a la CCSS pagar al señor Solórzano una pensión a partir del 5 de Julio del 54, cargando con las costas la institución demandada, admitiendo, naturalmente, que el actor se encontraba en estado de invalidez.

Al desechar el Tribunal de grado la excepción de prescripción opuesta por la CCSS, declaró:—

"...Es improcedente y así debe declararse. En efecto, el señor Solórzano González dejó de ser asegurado activo del régimen de invalidez el día último de Octubre de 1953; y presentó su solicitud de pensión el 5 de Julio de 1954, sea antes de que se cumpliera el plazo de un año, establecido por el artículo 61 de la Ley Constitutiva de la CCSS y por el 36 del Reglamento de Invalidez Vejez y Muerte. La Gerencia de la Caja dictó resolución el 2 de Mayo de 1955, y el actor apeló de ella, lo que implica una gestión cobratoria que interrumpe la prescripción, conforme al artículo 879 del Código Civil. La Directiva de dicha institución confirmó lo resuelto por la Gerencia el 11 de Noviembre del mismo año, después de reiteradas gestiones del interesado; y, por último, el actor presentó su demanda el 5 de Enero del año en curso, de modo que en ninguna ocasión llegó a cumplirse el plazo de la prescripción".—

—El personero de la CCSS formuló demanda extensa de casación combatiendo el rechazo que se hizo de la excepción de prescripción invocada por él, llamándole "punto esencial del juicio", y estimando que no había "incapacidad suficiente" para declarar el estado de invalidez.—

SENTENCIA DE CASACION.—

—El Tribunal de Casación al confirmar la sentencia de grado, se pronunció en los siguientes términos:—

Redacta el Magistrado Baudrid; y

"CONSIDERANDO

I.—No hay quebranto del artículo 36 de la Ley Constitutiva de la Caja, pues a tenor del número 5, aparte 1, del Reglamento de Seguro de Invalidez, Vejez y Muerte, el derecho del actor nació en el momento en que a los fondos de la Caja habían ingresado treinta y seis cuotas mensuales para el correspondiente régimen, lo que nadie discute que ocurrió; las conservación de ese derecho (que no su nacimiento), al amparo del apartado 1 del artículo 39 del mismo Reglamento, se operó de la manera justa y equitativa que expone el fallo del Tribunal Superior de Trabajo en el Considerando I, para modificar el hecho tercero de la respectiva declaración de la sentencia de primera instancia y así aplicar, al de invalidez, el exceso de retenciones hechas al asegurado, para el Seguro Social, en Enero y Febrero de 1951, como se acredita con documento público, y que hacen llegar el plazo de conservación a ocho meses y veinte días, esto es, hasta el 20 de Julio de 1954, por lo cual la solicitud correspondiente, de 5 del mismo mes y año, fue oportuna.

II.—Para desechar la infración de los artículos 61 de la Ley, y 36 del Reglamento dichos, basta remitir a lo que la sentencia impugnada expone en el Considerando III, en que se evidencia que en ningún momento transcurrió el plazo para la prescripción a que esos textos se refieren.—

III.—En falta de disposición legal que establezca lo contrario, resulta inobjetable que el dictamen de la comisión a que se refiere el artículo 54 del repetido Reglamento de Invalidez, Vejez y Muerte, no es de acatamiento obligatorio para los tribunales de justicia; en el caso presente hubo mérito para tenerlo por ineficaz, en atención a los informes del Colegio de Médicos y Cirujanos, que no impugna el recurrente.—

IV.—Por no ser de recibo las quejas contra lo resuelto, se impone aprobar el fallo.

Por tanto, se confirma la sentencia recurrida.- Fernando Baudrit S.— Napoleón Valle P.— Daniel Quirós S.— Víctor Ml. Elizondo.— Evelio Ramírez.— F. Calderón, Secretario.—

PIDESE NO MALTRATAR A LOS TOROS EN LAS FIESTAS DE FIN DE AÑO

Señor Lic. Don
Julio Caballero, Gobernador y Ejecutivo Municipal.
y Presidente de las Fiestas de fin de año.
S.O.

Estimado Señor:

La Sociedad Nacional Protectora de Animales, se dirige a Ud. para pedirle un favor, el cual es, que se sirva impartir las órdenes necesarias, para evitar el maltrato a los toros que se lidien en las fiestas de fin de año.

Dando las gracias por la atención a ésta se grato suscribirme de Ud. Atte. S.S.

POR LA SOCIEDAD

Doctora Calderón R.
PRESIDENTA.

MESA REDONDA SOBRE FORRAJES EN COSTA RICA

Treinta y dos delegados de los países centroamericanos y de la Organización de las Naciones Unidas para la Agricultura y la Alimentación (FAO) llegaron a Turrialba el día 5 de diciembre a participar en una Mesa Redonda Regional sobre Forrajes en Centro América.

Este evento será auspiciado por la FAO y el Instituto Interamericano de Ciencias Agrícolas de la OEA y tendrá verificativo en Turrialba, Costa Rica, del 5 al 11 de diciembre próximo. El objetivo básico de la reunión es estudiar los problemas que existen en los países centroamericanos en lo que se refiere a producción de forrajes y buscar soluciones a tales problemas en forma regional. Se tratará de hacer una evaluación de los recursos disponibles en cada país, en cuanto a técnicos, campos de experimentación, producción de semilla, equipo experimental y de operación de campo, etc., a fin de trazar un plan de trabajo que abarque los puntos de interés común para los países participantes.

La Agenda de la Mesa Redonda fue elaborada sobre la base de una serie de entrevistas con el personal técnico de los centros de investigación agrícola de los países centroamericanos. En tal sentido una misión visitó recientemente esos países, en representación de la FAO y el Instituto Interamericano de Ciencias Agrícolas. Se dará preferencia a los siguientes temas: a) Manejo de potreros (con todos sus diferentes aspectos agronómicos y de nutrición animal); b) Plantas forrajeras; c) Estudio ecológico del área centroamericana, con miras a la producción forrajera y d) Posibles medios de cooperación regional en la solución de problemas básicos.

Se espera la asistencia de delegados de los países participantes y de observadores, tanto de Costa Rica como de los demás países. Varios técnicos internacionales asistirán para contribuir con experiencias obtenidas en otras zonas del mundo. Entre los delegados centroamericanos de los que hasta la fecha se ha recibido confirmación de llegada están: **Costa Rica:** Romano Orlich, Oscar Echandi, Adalberto Carrillo, Mario Guasch, Edgar Rey, Jorge Mata, Rodrigo Pinto, Rodolfo Acosta, J. Alberto Torres, Alvaro Jiménez, Carlos Meseén, Francisco Montoya, L.L. Larson, Gordon Killinger; **El Salvador:** Juan Cano y Miguel A. Flores; **Honduras:** Gonzalo Lovo Sevilla, y Tom Stephens; **Nicaragua:** Samuel Litzenberger, Adolfo Cruz y Ulises Sandoval; **Guatemala:** Alvaro Aguirre y Charles Elwood; **FAO:** R.L. Robb, R.O. Whyte, G. Perrin de Brichambaut, V. L. Bunderson, B.W. Taylor y H. M. Morrison. Además, el personal técnicos del Instituto de Ciencias Agrícolas y del Programa de Cooperación Técnica de la OEA (Proyecto 39), estará presente, y participará en las discusiones.

Los Secretarios Técnicos de la Conferencia serán: por la FAO: R.O. Whyte y por el Instituto: Mario Gutiérrez Jiménez.

Relatores: Por FAO: R. Lindsay Robb y por delegados de la conferencia: Jorge Mata Pacheco y L.L. Larson.

PIDESE A LOS PRECANDIDATOS APOYO PARA LA LEY DE SALARIOS

San José, 5 de diciembre de 1956

TELEGRAMA CIRCULAR

A:
Sr. Dr. Alberto Oreamuno Flores
Ciudad.
Sr. Lic. Mario Echandi Jiménez
Asamblea Legislativa, Ciudad.
Sr. Lic. Manuel Escalante Durán
Asamblea Legislativa, Ciudad.
Sr. Lic.
Fernando Lara Bustamante
Ciudad.
Sr. Lic. Jorge Rossi Chavarría
Ciudad.

PRECANDIDATOS A LA PRESIDENCIA DE LA REPUBLICA.

"Atentamente le rogamos nos conceda entrevista para exponerle fundamentos Ley Salarios y solicitarle su apoyo al anhelo de establecer equidad en todos los sueldos de empleados públicos".

Afectísimo servidor,

Roberto R. Güell
SECRETARIO GENERAL
MOVIMIENTO NACIONAL PRO LEY DE SALARIOS.

GRANDIOSA ENTREGA DE LAS 50 BICICLETAS RALEIGH

QUE OBSEQUIARON

Los Productos MY BOY

(Leche Integra en Polvo, Avena Machacada y Vit-A-Vena)

En el Teatro Center City

El viernes 7 de diciembre a las 9 de la noche en el Teatro Centener City se hará la entrega de las 50 bicicletas RALEIGH a los favorecidos en el sorteo del domingo 25 de noviembre pasado.

En las tandas de 7 y 9 de la noche habrá un magnífico programa con la participación de:

★ CARMEN GRANADOS
★RAFAELA
★ HORACIO
★ EL MATRIMONIO IDEAL
★ MACEDONIA
★ DON NINO
★ DOÑA JUANA
★ SKECHS
★ CANCIONES
★MUSICA A TODA ORQUESTA

y la presentación de la más juvenil declamadora.

★ MARIA EUGENIA CHAVERRI

En la tanda de las 9 se harán muchos regalos al público asistente como una cortesía de El Centro de Sport y de Jaime Güell y Co., Ltda. y también participará en el programa el famoso Trío

LOS TICOS Y SU CONJUNTO RITMICO

Se ruega a los favorecidos en el sorteo de las 50 bicicletas RALEIGH pasar a las oficinas de Jaime Güell y Co. Ltda. a recoger sus entradas para esta grandiosa velada artística.

Jaime Güell & Co. Ltda.

25 varas al Norte del Correo

TELEFONO: 2334. — APARTADO: 329

Este documento es propiedad de la Biblioteca Nacional "Miguel Obregón Lizano" del Sistema Nacional de Bibliotecas del Ministerio de Cultura y Juventud, Costa Rica.

Información Social

(A cargo de MARIA DE LOS ANGELES PRADA)

GRACIOSA CUMPLEAÑERA

YAMILET SALAS SANZ

La encantadora amiguita Yamilé Salas Sans está festejando su tercer añito de vida en el día de hoy.

Es ella gentil y primorosa, y con sus gracias y travesuras, llena de felicidad y dulces esperanzas el estimable hogar de don Edgar Salas y doña Lidy Sanz de Salas.

A las muchas manifestaciones de cariño que en su día recibirá la linda muñeca, unimos las nuestras muy cordiales, deseándole una existencia venturosa en unión de los suyos.

GENTIL RECIBIDORA EN EL BAILE DE MAÑANA

SRA. CLAUDIA MUÑOZ DE AMADOR

Continúan realizándose con todo éxito, por parte del comité organizador, los preparativos para el suntuoso baile que ofrecerá mañana en la noche el Club Sport La Libertad, con motivo de la inauguración de los nuevos salones de esta entidad, de brillante trayectoria en los anales deportivos del país.

Una magnífica orquesta tendrá a su cargo el programa musical.

Engalanamos esta página con la fotografía de la joven dama doña Claudia Muñoz de Amador, cuya presencia realzará este acontecimiento social - deportivo.

DON RAFAEL ARBUROLA

Celebramos el estado de franca mejoría en que se encuentra don Rafael Arburola, y deseamos su completo restablecimiento.

FECHA NATALICIA

Enviamos por este medio un atento saludo y las mejores congratulaciones a la gentil señorita Roxana Quirós, quien está de plácemes hoy celebrando su fecha natalicia.

A GUATEMALA

Buen viaje deseamos a don Carlos Hurtado, quien saldrá hoy rumbo a la hermana nación guatemalteca.

VIAJE A MEXICO

Atentamente despedimos al Lic. don Orlando Gel, quien se ausentó para México.

ANA ELENA MENDIETA MURRAY

Un nuevo cumpleaños festejará hoy rodeada de cálidos afectos, la primorosa amiguita Ana Elena Mendieta Murray, hija del estimable hogar de don Carlos E. Mendieta y doña Agnes Murray de Mendieta, en unión de quienes le deseamos toda clase de dichas y alegrías.

SRTA. SONIA CARRANZA

Hoy cumple años la gentil señorita Sonia Carranza, quien nos es grato saludar cordialmente, deseándole [illegible] dad y ventura en unión de los suyos.

SALUDO DE CUMPLEAÑOS

Deseamos toda clase de venturas a la estimable señorita Margarita Gómez B., cuya fecha de natalicio celebra hoy rodeada de simpatías y admiraciones.

PARTICIPACION DE LA BODA RAMIREZ-RODRIGUEZ

Agradecemos el envío de la siguiente esquela:

Ismael Rodríguez R. y Carmen S. de Rodríguez se complacen en participar a Ud. al próximo matrimonio de su hija Flor de Los Angeles con el señor Milton Ramírez Solís.

Rosario Ramírez U. y Rosa S. de Ramírez se complacen en participar a Ud. al próximo matrimonio de su hijo Milton con la señorita Flor de Los Angeles Rodríguez Soto.

La ceremonia se efectuará en la Iglesia de La Merced, el domingo 9 de diciembre del corriente, a las 9 de la mañana.

Sea propicia la ocasión para saludar a los futuros contrayentes, augurándoles, desde ahora, venturosa unión conyugal.

Para la Navidad Haga su regalo memorable con distinción personal

JUEGOS DE PLUMA Y LAPICERO

Plumas Esterbrook

Más de 30 puntos diferentes . . . con uno que se adapta exactamente a cada estilo de letra

En esta Navidad regale una pluma fuente que Ud. puede individualizar al ofrecérsela a cuantas personas quiera. Ud. puede seleccionar el punto adecuado para el estilo de letra de su obsequiado u obsequiada . . . el tamaño del cañón que prefieran . . . el color que Ud. sabe que más le gusta a él o a ella.

Regale Plumas ESTERBROOK en esta Navidad. No dude que será recordado por su acierto personal en estas Pascuas . . . y que habrá una frase de agradecimiento para Ud. cada vez que sus felices poseedores las usen.

9668 Uso General
2556 Contabilidad
1555 Taquigrafía
1550 Estudiante
2550 Secretaria

Esterbrook®

✠

Monseñor Mariano Zúñiga Valverde

PRELADO DOMESTICO DE SU SANTIDAD

y Canónigo Honorario de la Santa Iglesia Catedral y Cura Párroco de la Iglesia de Nuestra Señora de El Carmen, HA FALLECIDO.

Las Altas Autoridades Eclesiásticas avisan e invitan a los funerales que se efectuarán hoy a las 9 horas en la Iglesia de Nuestra Señora de El Carmen, de esta Ciudad.

A GUANACASTE DE VACACIONES

Ayer salió para Guanacaste, en jira de vacaciones que le deseamos muy grata, la encantadora señorita Grace Arrieta.

DON SAMUEL VIQUEZ CALDERON

En el Hospital San Juan de Dios, Pensión González Víquez, está siendo sometido a delicado tratamiento médico el estimable amigo don Samuel Víquez Calderón, importante vecino de Tres Ríos.

Por este medio lo saludamos formulando votos sinceros por su recuperación.

DOÑA ANA ROSA DE CASTRO

En este día se encuentra de plácemes, festejando su cumpleaños la estimable señora doña Lilly M. de Fernández, para quien DIARIO DE COSTA RICA tiene un saludo cordial y sinceros votos de ventura.

DON ERIC J. BURGER

Hoy emprenderá viaje a los Estados Unidos de Norte América, el esforzado y caballeroso joven don Eric J. Burger Arias, hijo de don Jorge Burger.

Al despedirlo atentamente le auguramos grata travesía y feliz permanencia en la nación del norte.

DOÑA CLAUDIA CASTRO DE FERNANDEZ

Ayer salió para Colombia, por la vía aérea, la estimable dama doña Claudia Castro de Fernández, quien pasará una temporada de recreo en la ciudad de Bogotá al lado de familiares suyos residentes en aquel lugar.

La despedimos deseándole muy grata permanencia en el exterior.

MARIA ELENA BALMA ESQUIVEL

La encantadora amiguita María Elena Balma Esquivel, aventajada alumna del Colegio María Auxiliadora, estará de fiesta hoy celebrando su cumpleaños.

Al saludarla cariñosamente deseamos para ella y los suyos muchos años más de felicidad.

NATALICIO DE LA SRTA. NOEMY OROZCO M.

La gentil damita Noemy Orozco Martínez está de gala hoy recibiendo la llegada de un año más de vida que deseamos sea portador para ella y los suyos de las mayores felicidades.

LIC. DON MARIO LEIVA Q.

Al despedir atentamente al Lic. don Mario Leiva Quirós, quien se dirige a México, deseamos que tenga un viaje muy grato.

PARA NUEVA ORLEANS

Feliz travesía y grata permanencia en el lugar de su destino deseamos a don Fernando Barquero, quien se dirige a Nueva Orleans, Estados Unidos.

A LOS ANGELES, CALIFORNIA

Atentamente despide nuestro diario a la estimable señorita Victoria Eugenia Azofeifa Camacho, quien por la vía aérea saldrá hoy al exterior.

DON JAIME BADILLA

Buen éxito en la jira auguramos a don Jaime Badilla quien se ausentó para los Estados Unidos en viaje de placer.

MAQUILLAJE PERFECTO

Para que su cutis quede más "natural" y primoroso resaltando su belleza, haciéndola lucir todavía más en sus

- SALIDAS A LA CALLE
- FIESTAS — • BAILES
- PASEOS y • EVENTOS SOCIALES use

Crema ANCLA

una crema sin grasa, insuperable base para antes de empolvarse, que deja su cutis suave y aterciopelado y hace "pegar" mejor los polvos por horas y horas.

Un producto "ANCLA" garantizado.

Pídalo en todas las Boticas

Oiga nuestro Programa Radial a las 12 e[illegible]

"LA VOZ DE LA VICTOR"

EL TAMAÑO PARA TODA LA FAMILIA

SUPER GIGANTE

TAMAÑO ECONOMICO

le ahorra ¢0.88

¡COMPARE!

Un tubo Tamaño Económico contiene casi 6 veces la cantidad de uno Pequeño. Así es que:

5 onzas en tubos Pequeños (casi 6 tubos) a ¢1.00 el tubo costaría.......... ¢5.88

1 tubo Económico contiene 5 onzas, equivalente a casi 6 tubos Pequeños, y sólo cuesta ¢5.00

UD. AHORRA ¢0.88

La Nueva Crema Dental Colgate con Gardol actúa *al instante* para evitar el mal aliento y actúa continuamente contra la caries dental.

En 7 de cada 10 casos la Crema Dental Colgate quita *al instante* el mal aliento que se origina en la boca.

La señorita Elba Cleves presenta hoy su examen de canto

El Conservatorio Nacional comienza a ver los resultados de su labor. Este año han rendido pruebas ocho señoritas y un varón.

Una de las mejores pruebas fue la de la señorita Elba Cleves Serrano que preparó un programa de quince canciones, de diferentes géneros y diferentes idiomas también.

Posee una bonita voz y también inteligencia musical.

Es hija de don Segismundo Cleves y de doña Carmen Serrano de Cleves.

Quienes la han escuchado hacen elogios de sus grandes facultades.

Lo Sabe Ud ?

PREGUNTAS—

1— Qué es la anaconda?
2— En qué lugares se encuentra la anaconda?
3— Qué largo tiene la anaconda?
4— Cómo mata la anaconda a su víctima?
5— El chelín y el penique, ¿en qué país son monedas?
6— Cuántos peniques forman un chelín?

RESPUESTAS

1— Una serpiente acuática.
2— En el río Amazonas, Paraguay y Norte de Argentina.
3— Hasta 11 metros.
4— Estrangulándolas.
5— En Inglaterra.
6— 12.

33 metros tendrá la torre de la nueva Parroquia de Cartago

La ciudad de Cartago contará, dentro de poco, con uno de los mejores templos del país; su nueva parroquia. La construcción está muy avanzada y se termina la gran torre, que medirá 33 metros, sin contar los 2,90 de la cruz. En total casi 35 metros. Seguramente una de las más altas.

Diseñó la obra don José María Barrantes y le ha introducido algunas reformas a los planos, el ingeniero don Fernando Carboni Escalante.

La construcción será de estilo moderno, severo.

En la sección del lado oeste, o sea donde va el altar mayor, ya concluida, se hace la decoración. El trabajo se encomendó al artista español don José Claro, que pintó cuadros de mucho gusto en San Joaquín de Heredia y en el templo de La Agonía de Alajuela.

La bendición de este hermoso templo, honra de la ciudad de Cartago se aplazará para el año 1958, a fin de terminarlo totalmente.

LA LIBRERIA TREJOS

AL PIE DE CUESTA DE MORAS

ESTA INSTALADA CON MAYOR AMPLITUD Y CON MAYOR SURTIDO PARA SERVIR MEJOR A SU ANTIGUA Y A SU NUEVA CLIENTELA. —

NOTICIAS DE TRES RIOS

En el salón Casanova gentilmente cedido por el propietario, se efectuó a las 5 de la tarde del domingo pasado la concentración de pequeños cafetaleros convocada para organizar la batalla contra el proyecto de reforma al artículo 32 de la Ley sobre la Renta (Retención de ¢ 15.00 por fanega de café).

Presidiendo el concurrido acto veimos a don Hernán Sanabria S. don Orlando Aguilar S. y don Clemente Richmond, como iniciador del movimiento correspondió al Sr. Sanabria explicar el objeto de la reunión, haciéndolo con gran soltura, claridad y dominio de la materia. Comenzó expresando que el gobierno está abusando temerariamente de la capacidad tributaria del pueblo impulsado por un incontenible apetito fiscal que está estremeciendo de indignación a todos los afectados con la medida anunciada. Demostró como se han debilitado los terrenos de la Meseta Central a fuerza de largos años de siembras intensivas sin el correspondiente y equilibrado reintegro de los elementos indispensables para refertilizar los suelos y extraer les cosechas capaces de producir márgenes de utilidad.

La aparición de enfermedades fungosas representa una amenaza constante que es necesario combatir con líquidos y equipos especiales para evitar la destrucción de los plantíos obligándonos consecuentemente a aumentar los gastos de asistencia en gran proporción. De poco nos vale trabajar de la madrugada a la noche con algo más que las uñas, en el más desconsolador desamparo de parte del gobierno, consumir energías, sufrir privaciones y contraer deudas para que al final aquel se constituya en el más cruel e inexorable acreedor.

Roguémosle a Dios que case el divorcio del gobernante con la opinión pública y que ilumine el criterio de los diputados y eviten con sus votos negativos al proyecto, los amagos de derrumbamiento económico a que está abocado el país.

Al terminar fue muy aplaudido y felicitado el orador nombrándose a continuación un Comité Provisional de Defensa de los pequeños cafetaleros de Tres Ríos integrado por don Nicasio Díaz F. Presidente, Vicepresidente don Orlando Aguilar Sanabria Secretario, don Hernán Sanabria, Tesorero, don Mariano Cubero Díaz, Vocales Señores Emilio Richmond Mesén, don Roberto Martínez Sanabria y don Antonio Mesén. Una nota muy simpática fue la presencia de la señora doña Juanita Chávez viuda de Cervantes quien no obstante vivir en el lejano distrito de Concepción, dejó su hogar para reforzar el número de asistentes y demostrar que la mujer unionense siente las mismas inquietudes y procupaciones de los varones y se asocia a los esfuerzos en defensa de los intereses de los pequeños cafetaleros a cuyo gramio pertenece.

Muy comentada fue la ausencia de los regidores interpretándola como acto de solidaridad con las pretensión del Ejecutivo: alguien creyó ingenuamente en la posibilidad de contar con el apoyo de la Municipalidad para reforzar su presentación de pliegos ante la Asamblea Legislativa. Una vez más demuestran los ediles su indiferencia por el bienestar del pueblo.

Corresponsal especial.

Tres Ríos, diciembre 3 1956.

TIERRAS GEMELAS

Por O. Lebeck y A. Mc WILLIAMS

Este documento es propiedad de la Biblioteca Nacional "Miguel Obregón Lizano" del Sistema Nacional de Bibliotecas del Ministerio de Cultura y Juventud, Costa Rica.

Alka-Seltzer

NELSON ROCKEFELLER ANUNCIA LA CREACION DE UNA CORPORACION MUNDIAL PARA LA FABRICACION Y DISTRIBUCION DE CAFE SOLUBLE

—Se procederá a la creación de plantas en distintos países; se procurará fabricar café soluble con las respectivas marcas de fábrica de cada nación. - Informes sobre las actividades del mercado mundial del café consignados en el Boletín de FEDECAME

La Fedecame en su boletín de la semana pasada, consigna lo siguiente sobre las actividades del mercado mundial del café:

TENDENCIA DEL MERCADO CAFETALERO. (a la semana que termina el 28 de noviembre). La normalidad ha sido restablecida en los puertos del Este de los Estados Unidos, al volver a su trabajo los estibadores, aún cuando no se ha llegado a un acuerdo definitivo entre el Sindicato y los patronos sobre ciertos puntos que serán tenidos de discusión en reuniones que se llevarán a cabo a partir del 3 de diciembre, como lo solicitara el sindicato. Por de pronto, el movimiento de carga y descarga de los barcos está normal y según se informa los derechos de importación alcanzaron un record al normalizarse la situación de los muelles.— El total de café tostado a lo que va del año ha sido mayor en comparación con los períodos similares desde 1953 en la forma siguiente: 1956 se tostó aproximadamente un 109.8% más que en el mismo período de 1955; 122.6% más que lo tostado en el mismo período de 1954 y 108% más que lo tostado en las primeras cuarenticinco semanas de 1953. Nelson Rockefeller, Presidente del IBEC y Edward Abon, Presidente de TENCO, INC. han anunciado conjuntamente la formación de una corporación para mezclar, empacar y distribuir café soluble sobre una base que abarque el mundo. La nueva compañía que será conocida como la IBENCO, tiene como finalidad: 1) desarrollar el café soluble en el mundo; 2) Establecer plantas para fabricar café soluble en varios países; 3) disponer de cafés solubles de calidad para que los distribuidores de todo el mundo, puedan venderlo bajo sus propias marcas. La IBEC y TENCO tendrán cada una el 50 por ciento de los intereses de la IBENCO.

Honduras suprime permisos de exportación para productos con destino a mercados extranjeros

—El Ministerio de Economía y Hacienda del hermano país así lo ha hecho conocer a las Aduanas y Administraciones de rentas, por medio de circular al respecto. En esta forma los agricultores y comerciantes desarrollarán sus actividades con más rapidez

TEGUCIGALPA D. C., Honduras, diciembre (ANCA).—El Ministerio de Economía y Hacienda en importante circular da instrucciones a las Aduanas y Administraciones de Rentas de todo el país para que no se sigan exigiendo permisos de exportación para todos aquellos productos que son extraídos con destino a los mercados extranjeros, exceptuando naturalmente los expresamente prohibidos por la ley.

Con la supresión de permisos de exportación se da un paso de medida atinada —dice una información oficial— y oportuna que viene a conciliar con una corriente que entorpecía el movimiento comercial hacia los países vecinos que siempre han constituído zonas propicias al consumo de los productos hondureños. De esta manera, comerciantes y agricultores desarrollan sus actividades con mayor rapidez y eficacia, haciendo el tránsito de sus productos por todos los puestos aduanales sin mayores contratiempos y reduciendo al mínimo todo el papeleo usual en estos casos.

La exportación hacia los mercados vecinos, ha de derivar inmediatos beneficios de esta disposición que se hacía necesaria ahora que se trabaja activamente a fin de devolver al país su normal movimiento comercial y financiero.

TRABAJOS DE ELECTRIFICACION EN DIECISIETE LOCALIDADES

Compromisos de electrificación en 17 localidades del país está atendiendo el ICE por medio de su personal especializado.

En Quepos, Puriscal, San José de Naranjo, Juan Viñas y Grecia se han hecho trabajos parciales o totales de acondicionamiento, a cargo de los Ingenieros Florencio Ordóñez y Jorge Fernández. También se han estudiado las condiciones prevalecientes en Naranjo, Capellades y el Yas de Cartago, y Zarcero.

Están pendientes de todo el estudio lugares como San Marcos de Tarrazú, San Pedro de Poás, Guápiles, Nicoya, Las Juntas Cañas, Tilarán y Bagaces.

Algunos de estos trabajos no se podrán ejecutar con la rapidez que desea el Instituto por limitaciones económicas propias de un organismo en su etapa de construcción; pero de acuerdo con las disponibilidades se atenderán todas.

CURSILLO DE CAPACITACION PARA PROFESORES DE SEGUNDA ENSEÑANZA

—Auspiciado por la Asociación de Profesores de Segunda Enseñanza y el Ministerio de Educación tendrá lugar del 4 al 16 de febrero y su objeto será el de ir preparando a los profesores para la aplicación de la reforma a la educación secundaria.

Profesores de Segunda Enseñanza (APSE) y el Ministerio de Educación, de hoy 4 al 16 de febrero de 1957, se efectuará un cursillo de capacitación para los profesores de los colegios del país cuyo objetivo primordial será el de ir preparando a los profesores para la aplicación de la reforma a la educación secundaria.

Publicamos la nota circular que sobre el particular, se ha dirigido a todos los profesores.

San José, 20 de noviembre de 1956.—

Señor
Profesor

Estimado colega.

La Asociación de Profesores de Segunda Enseñanza y el Ministerio de Educación Pública, con el deseo de mejorar la condición profesional de nuestros educadores, han preparado un cursillo de vera no que comprende los siguientes temas:

A.— Cursos Generales

1) Problemas de Filosofía y Principios de Educación.
2) Psicología de la Adolescencia.
3) Problemas de Educación y Fundamentos de la Reforma.

B.— Curso Especiales

1) Orientación y Guía.
2) Metodología Especial por Asignatura.
3) Organización y Administración Escolar.

Los Cursos Generales son obligatorios para todos lo profesores; de los Cursos Especiales deberá tomarse uno, y no más de dos. Estos cursos se efectuarán en forma intensiva del lunes 4 al sábado 16 de febrero de 1957 en el local que oportunamente se indicará. Tendrán carácter de seminario y de activa discusión y participación de parte del profesorado, para darles mayor interés y obtener los resultados que se desean.

Tanto la APSE como el Ministerio sienten especial complacencia en invitar a usted cordialmente para que se incorpore a ellos, que serán, a no dudarlo, de gran importancia.

Programas, horarios, número de profesores y toda otra información y documentación le serán enviados directamente a su domicilio oportunamente.

El Comité Directivo de los Cursos hace un llamamiento especial a todos los colegas para que, con su presencia, les den el buen éxito que todos esperamos.

Un saludo cordial de

OMAR GUTIERREZ O.,
Por APSE.

JUAN FELIX MARTINEZ
Por Ministerio de Educación.

Muy avanzada la labor sobre las condiciones de vida en los campos de Cruz Roja del General

Funcionarios de la Dirección General de Estadística y Censos han revelado que esperan terminar a principios de 1957 la ponderación de los distintos artículos para la integración de los índices correspondientes a los gastos y condiciones de vida de las Familias Rurales.

La encuesta que se realizó para este fin, es la primera investigación rural que se hace en nuestro país por parte de un organismo estatal, sobre condiciones de vida familiar y ha cubierto zonas muy importantes dentro de la economía nacional como son las de la Meseta Central y las zonas bananeras del Atlántico y el Pacífico.

Esta labor la ha llevado a cabo la Dirección de Estadística y Censos debido a que con la nueva contratación bananera aprobada en diciembre de 1954, quedó como prometida a realizar las investigaciones necesarias para poder cumplir con la disposición de confeccionar índices de precios para el trabajador rural de la Meseta y de las regiones donde operan las Compañías bananeras.

La Dirección ha estado en contacto permanente con el Instituto Interamericano de Estadística, para conocer si el trabajo se desarrolló de acuerdo con las normas establecidas por dicho organismo. Y la Compañía Bananera también ha estado informada todo el tiempo del curso de las labores.

BOTELLITAS MINIATURA

presentando los Licores, Vinos y Perfumes de la Fábrica Nacional de Licores. Con reproducción exacta de las etiquetas originales.

Colección de 15 Botellitas..... ₡ 10.00
Super-Colección de 25 Botellitas ₡ 15.00

Solicítelas en las
Oficinas Centrales de la
FABRICA NACIONAL DE LICORES

IMPUESTO A LOS ABONADOS AL SERVICIO ELECTRICO DE HEREDIA PARA EL SOSTENIMIENTO DEL HOSPITAL

—La idea fué lanzada por el industrial don José Gamboa, después de escuchar el relato que hizo el Presidente de la Junta de Protección Social y el Dr. Herbert Hütt Gil sobre los faltantes para atender las necesidades del Hospital de Heredia.—Resumen de la sesión conjunta celebrada por la Municipalidad y miembros de la Junta de Protección Social de Heredia.—

El viernes pasado celebró reunión extraordinaria la Municipalidad de Heredia, para recibir a los miembros de la Junta de Protección. Sobre ese supuesto se levantó la siguiente acta, que dice:

"CONVOCATORIA"

A solicitud de la Junta de Protección Social de Heredia, se convoca a la Corporación de este cantón Central a una sesión extraordinaria que se verificará en el Salón de sesiones de esta Municipalidad el día viernes veintitrés de noviembre en curso, a las diecinueve horas y treinta minutos y media de la noche. Se invita a la misma, a los señores Miembros de la Junta Administrativa del Servicio Eléctrico Municipal, del Club Rotario y del Club de Leones, Asociación Ala, Sindicato Comerciantes Heredianos, Sindicato Comerciantes Mercado Central de esta ciudad, ya que así lo ha pedido la entidad que-ruso la iniciativa de esta sesión: cuyo objeto es el de que, los miembros de dicha Junta de Protección Social, expongan algunos problemas relacionados con la institución que ellos dirigen.

Heredia, 18 de Noviembre de 1956.

Lic. Fernando Gutiérrez Benavides
Gobernador y Ejecutivo Municipal

ART. 1º— El señor Presidente Municipal, Lic. don Andrés Benavides Dobles, a nombre de esta Corporación presenta un atento saludo a todos los presentes, esta noche.

ART. 2º— El Lic. don Carlos Elizondo Cerdas, a nombre de la Junta de Protección Social, hizo una interesante exposición sobre el motivo de la presente reunión, se refiere ampliamente al adelanto que ha venido teniendo el Hospital en los últimos años, estando actualmente en condiciones de prestar los mejores servicios al público heredíano. Pero hace hincapié en que todas esas mejoras implican desde luego aumento de gastos. Por otra parte los ingresos de la Junta de Protección Social, han venido disminuyendo especialmente por concepto de participación en las entradas de la lotería nacional. Además el número de enfermos pobres que se atienden ha venido aumentando año con año, por la anteriores razones, el fondo de reservas que tenía la Junta, se ha venido agotando y para el presupuesto del año próximo hay un faltante de cerca de ₡ 30.000.00, para poder equilibrarlo. Se refiere también el Lic. Elizondo Cerdas, a aspectos del Hospital en tiempos pasados y solicita al Dr. Hütt Gil, hacer un informe breve sobre las mejoras que en cirugía y en otros aspectos médicos a hecho el Hospital.

El Dr. Hütt, analiza tal como se lo solicitó el Lic. Elizando Cerdas, las mejoras que en cirugía y atención en general de los pacientes ha efectuado la Junta. Se refiere entre otros aspectos a la mesa de operaciones, instrumental de cirugía, banco de sangre, laboratorio, etc.; y a la magnífica atención que actualmente reciben los pacientes, no obstante lo cual aun quedan muchas cosas por hacer, como adquisición, de un mejor aparato de Radios X, más instrumental de cirugía, etc.

Manifiesta finalmente que la ayuda que los heredianos prestan al Hospital, redunderá directamente en beneficio de los propios heredianos.

El señor don José Gamboa, se refirió a la ayuda que el Hospital pide, y se refirió concretamente a la posibilidad de obtener mayores ingresos para el Hospital mediante la contribución de los abonados a los servicios eléctricos de la Provincia de Heredia, aceptando un aumento en la tarifa de esos servicios.

ART. 3º— Se discute dicho asunto, se hacen al respecto las siguientes sugerencias:

Don Rafael Borbón.— Apruebe la idea, y sugiere hacer conciencia en pro del Hospital, por medio de los sacerdotes, y aprovechar el 3 de diciembre próximo para hacer una gran feria de 3 días, con unas olimpiadas en el Estadio, con la participación de equipos de futbol de primera línea.

Don Rafael Sequeira.— Considera injusta la idea, de un aumento en la tarifa de los servicios eléctricos como contribución para el Hospital porque pagarán más los industriales, que los demás ciudadanos. Propone un impuesto sobre la madera que se exporta de la zona de Heredia, y sobre la madera que viene de otros lugares.

Don Ricardo Chaverri.— Propone un recargo sobre el litro de licor otro sobre las entradas del cine.

Don Alvaro López.— Apoya la idea de la Junta de Protección Social.

Srta. Prof. Morales Ramírez.— Propone un 5% sobre los servicios eléctricos, como una colaboración de los abonados, y complistar con una nueva renta.

Don Franklin Benavides.— Si es toda la Provincia, talvez se puede rebajar el porcentaje que se propone en los servicios eléctricos.

Lic. don Juan Rodríguez.— Si ya a ser un impuesto progresivo o percápita; si va a ser municipal o de la Junta. Hace otras consideraciones de técnica impositiva. Sugiere una pluralidad de impuestos que formen un plan global justo en actividades lucrativas, y de consumo. Un impuesto único resulta sumamente gravoso.

Se acuerda:— Convocar a una próxima sesión extraordinaria que se celebrará el día 7 de diciembre próximo, a las diecinueve horas y treinta minutos, para conocer proyectos concretos de las distintas entidades.

Se comisiona al Ejecutivo Municipal, para hacer la correspondiente convocatoria.

"Se levantó la sesión a las veintidós horas".

Andrés Benavides Dobles.
Presidente Municipal

Lic. Fernando Gutiérrez Benavides
Gobernador y Ejecutivo Municipal

Danilo Chaverri Benavides
Secretario Municipal.

Tan saludable y alegre a pesar de la dentición

Si el niño llora porque sus encías le duelen y su estómago está trastornado usted lo puede ayudar a dormir Dele Polvos MATRICARIA de Ashton & Parsons para niños. Entonces cesarán el calor y la intranquilidad y podrán dormir tranquilamente los dos. Este delicado polvo blanco no hace daño a su niño.

PREGUNTE EN SU BOTICA POR

POLVOS MATRICARIA

Ashton & Parsons

Los Riñones Deben Eliminar Acidos

El organismo elimina el exceso de ácidos y venenos de la sangre a través de los Riñones. Los venenos en los Riñones y Veijas pueden hacerlo enfrir de Frecuentes Levantadas o Micciones Nocturnas, Nerviosidad, Dolores en las Piernas, Ojeras muy pronunciadas, Dolor de Espalda, Dolores en las Articulaciones, Acidez y Ardor en los Conductos. Para combatir estos síntomas tome Cystex. Obtenga Cystex en su farmacia hoy mismo.

Cystex

Para Reumatismo, Riñones y Veijas

El Caudillo de la Unificación Nacional

Dr. don ALBERTO OREAMUNO FLORES

Visitará ESCAZU

EL DOMINGO 9 y celebrará una importante reunión con los vecinos oposicionistas, en la casa de don Franklin Venegas, a las 10 de la mañana.

Harán uso de la palabra:

RODOLFO UREÑA ACOSTA
JULIO REVOLLO ACOSTA
ROGELIO GUTIER-REZ ROSS
GUILLERMO CALVO NAVARRO
FRANCISCO MONTERO MADRIGAL
FRANKLIN VENEGAS MORA
JULIO MUÑOZ FONSECA y

Dr. Alberto Oreamuno Flores

EDUCANDO A PAPA

Por Lino Palacio

Este documento es propiedad de la Biblioteca Nacional "Miguel Obregón Lizano" del Sistema Nacional de Bibliotecas del Ministerio de Cultura y Juventud, Costa Rica.

AVISOS ECONOMICOS

RECUERDE: EL QUE ANUNCIA VENDE

DE INTERES GENERAL: Llamando a los TELEFONOS 2220 - 4042, Departamento de Anuncios de este DIARIO, mandaremos un empleado a recoger los AVISOS ECONOMICOS a su casa. Este servicio a domicilio no implica ningún gasto adicional.

LA TARIFA DE AVISOS ECONOMICOS

EN ESTA SECCION HA SIDO REBAJADA A ₡0.05 LA PALABRA O PUBLICACION DIARIA Y A ₡ 1.00 LA PALABRA MENSUAL. —

ATENCION: COMERCIO DE PROVINCIAS:

Todo aviso económico que Ud. quiera publicar en esta sección, lo puede enviar ya sea al Apartado "D" o al Apartado Nº 4349.

Consulte a los Teléfonos 2220 o 4042 con los señores Rodolfo Ortega o Rodrigo Soto Badilla, encargados de esta sección.

alquileres

SE ALQUILA CASA GRANDE, moderna o se vende con 2000 varas de jardín. Teléfono 3403.

EN ALAJUELA SE ALQUILA CASA amueblada y un apartamento para matrimonio u oficina. 100 varas al Nor-este de la Catedral.

Aviso Nº 18773
CASITA INDEPENDIENTE NUEVA, muy cómoda con fuerza y garage, se alquila a matrimonio sin niños, situada 100 varas al Sur y 25 al Oeste Matute Gómez. Teléfono 4248.

Aviso Nº 18775
OCASION AVENIDA CENTRAL se alquila local grande para comercio, con todas comodidades adentro. Pie de Cuesta de Moras. Informes casa contigua Nº 1144.

Aviso Nº 18690
SE ALQUILAN DOS AMPLIOS SALONES altos FERRETERIA LOPEZ S. A. "Avenida Central frente Botica Mariano Jiménez. Teléfono 2947.

Aviso Nº 18694
LOCAL GRANDE; PROPIO PARA almacén o Bodega tengo para alquilar 500 varas Norte Congreso. Teléfono 2629.

Aviso Nº 18710
PARA EL VERANO ALQUILO CASA FRENTE LA PLAZA AMUEBLADA CON LUZ Y AGUA SAN ISIDRO PUNTARENAS TELEFONO 2629.

Aviso Nº 18711
CASAS ALQUILO EN SAN RAFAEL ESCAZU PASO ANCHO Y CORONADO TELEFONO 2629.

CASAS ALQUILER PITAHAYA y Barrio Keith, ₡ 100.00, ₡ 125, y ₡ 160.00. Informes Casa 1816 al Oeste Subestación Hatillo, al Oeste Subestación Hatillo Barrio Los Angeles.

empleos

Aviso Nº 18781
EMPLEADA PARA LA CASA PARA una persona indispensable que sea mujer seria de la Botica Francesa, 50 varas Sur. Modas Jolis.

RILO PHILLIPS ofrece sus servicios como ELECTRO MECANICO con muchos años de experiencia en el ramo PIDA INFORMES al teléfono 2897 SEGURIDAD - HONRADEZ Y PRONTITUD le ofrezco en todos sus trabajos.

SEÑORITA DESEA TRABAJAR como ayudante de costurera, tiene máquina y desea aprender Dirijase a este Diario a J. Montero.

SE NECESITA conocer la dirección del señor don Angel Astorga y se ruega enviarla al señor don Mariano Vásquez a la dirección siguiente: "8 de Julio 660. Guadalajara, Jal. República de México".

muebles

MUEBLERIA LA NACIONAL 5 Avenida Frente Teiar Los Leones Teléfono 7314.

ESTAMOS REALIZANDO UNA REMESA DE MUEBLES PARA HACER CAMPOS EN NUESTRAS SALAS DE EXHIBICION

CAMAS MATRIMONIALES	₡ 450.00
ROPEROS DOBLES	₡ 475.00
TOCADORES	₡ 425.00
ROPEROS TRES CUERPOS	₡ 900.00
ESCRITORIOS	₡ 375.00
BIBLIOTECAS	₡ 225.00
COMODAS	₡ 250.00

MUEBLE COMPLETO DE COLCHONES Y COLCHONETAS.

maquinaria

Motor Mercedes Diesel de 60 H.P. Se vende ₡ 5.000.00 Chapella con Pala de 30 H. P. Se vende ₡ 5.500.00 repuestos para Opel Rekord gran surtido.

PARA AUTOMOVILES AUSTIN - FIAT - HILLMAN - MORRIS - LAND ROVER - OPEL KAPITAN FORD TAUNUS, PREFECT - ANGLIA - CONSUL - ZEPHYR - RENAULT VOLKSWAGEN, OFRECEMOS:

DISCOS DE CLUTCH
RETENEDORES DE ACEITE
EMPAQUES DE MOTOR
COJINETES PARA BIELAS
COJINETES PRINCIPALES
PISTONES CON ANILLOS Y PINES
PARTES DE ARRANCADOR
JUEGOS DE PLATINOS
CONDENSADORES, ETC.

PARA MOTOCICLETAS Y MOTOBICICLETAS NSU QUICKLY — VICTORIA NSU - PUCH — BMW — JAWA — OFRECEMOS:

JUEGOS DE PLATINOS
CONDENSADORES
JUEGOS DE EMPAQUES

Para Automóviles y Camiones de Marcas Americanas ofrecemos gran surtido de repuestos y accesorios.

Tubos de Mufla para toda marca y modelo de automoviles.

DE VENTA EN GARAGE CONEJO Y CO. LTDA. TEL. 2463 — AP. 1441.

Aviso Nº 18601
EMPRESA DE TRACTORES JORGE MENA. TELEFONOS J-6641 - 2629.

Aviso Nº 18712
FINQUEROS GUANACASTE TEMOS EQUIPO EN LIBERIA PARA TRABAJOS LIMPIEZA Y DESTRONQUES POR CONTRATO O POR HORAS FACILIDADES DE PAGO. EMPRESA DE TRACTORES JORGE MENA TEFONO 2629.

Aviso Nº 18501
THOMPSON & CIA. Ofrece maquinaria de calidad.

—Bombas de agua caseras DURO.

—Sierra Cinta todo uso DoALL.

ALMACEN RUDIN le ofrece a los mejores precios
Prensas para Herreria y de Banco.
Poleas en tipo ABC.

Fajas en tipo ABC.

Sierras circulares de dientes postizos hasta de 56 pulgadas.

Bombas para agua tipo casero.

Bombas para agua para irrigación.

Bombas para agua para pozo.

Plantas Diesel eléctricas 3-1/2 y 7-1/2 KVA.

Motores diesel de 6-15 y 37 H.P.

Mandrilles para sierras de 5/8 y 3/4.

Chocks para torno Independientes y Universales.

y otros muchos artículos más todos de primera calidad.

avenida 10 calle AV y 2 teléfono 6147 apartado 2348.

Aviso Nº 18740
DESCASCARADORA ARROZ DE OCASION SE VENDE. NUEVA, MARCA ANCOMILL, DE 3-4 qq. POR HORA VERIA THOMPSON, CIA. — TELEFONO 6187.

propiedades

SU MEJOR REGALO DE NAVIDAD. Un contrato de pago anual de FINSA para construir su casa, plan económico y atractivo.
Le doy facilidades. José Joaquín Escalante Agente Autorizado: Teléfono 3375.

SE VENDE FINCA DE CAFE con una producción de 125 manzanas. Teléfono 3403.

HAY TRES CASAS GRANDES para la venta. Teléfono 3403. Victor Manuel Calvo.

GANGA LOTE A ₡ 5.000.00 CADA uno 15 varas frente Calle Morenos. Teléfono 7145.

SE VENDE FINCA PEQUEÑA en Heredia, con buena casa. Teléfono 3403.

Aviso Nº 18782
FINCA DE CACAO EN PACUARITO: Se venden 105 hectáreas de terreno con aproximadamente 20 hectáreas de cacao en producción y bien atendidas, frente a la línea férrea, con aguas naturales abundantes y maderas. Dirigirse Apartado 1005 y Teléfono J-2305, San José.

PROPIEDADES EN SIQUIRRES: Se vende lotes con edificaciones para comercio y habitación, incluyendo el lote mejor localizado, frente a la Estación Ferrocarril. Es el mejor punto comercial en Siquirres. Dirigirse Apartado 1005 y Teléfono J-2305, San José.

varios

Aviso Nº 18606
TRANSPORTES ZELEDON HERMANOS. MUDANZAS Y ACARREOS. Especialidad en el transporte de maquinaria pesada. Teléfono 3162, Apartado 1793.—

Aviso Nº 18604
PRODUCTOS CONCRETO LTDA. EN CARRETERA SAN FRANCISCO DOS RIOS tubos todo diámetro bloques varios formas, pilas, tanques sépticos, postes para cerca, ocrios, etc. Fábrica atendida por ingenieros de experiencia. Teléfono 1794, Apartado 362.—

Aviso Nº 18630
DIAGONAL PRENSA LIBRE "LA NUEVA DISTRIBUIDORA". USIED CONSIGUE COLCHONES O COLCHONETAS DE ALGODON.—

Aviso Nº 18605
TRANSPORTES CHINCHILLA. ESPECIALIDAD TRASLADO muebles. Acarreo en general. Teléfono 4135—6350.—

Aviso Nº 17035
DE NUEVO EL SUPER PULLMAN EN SERVICIO A PUNTARENAS. Sale de San José a las 6 a. m.— Sale de Puntarenas a las 3 p. m.— Sale de Estación Chevrolet.— Valor del Pasaje ₡ 9.00. SERVICIO PULLMAN LTDA. TELEFONO 7025.—

Aviso Nº 18769
SE VENDE FINCA DE GANADO para engorde y leche. Tiene 50 novillas Holstein, 400 manzanas de repasto, 100 manzanas especiales para la agricultura del café y de montaña tiene 300 manzanas. "Finca Monte Azul". Pida informes al teléfono 3403. Víctor Manuel Calvo.

Aviso Nº 18771
VENDO EN LA GRANJA, buena casa de cemento. Patio muy grande. Vale ₡ 67.000.00 incluyendo hipotecas baratas de ₡ 27.000.00. Teléfono 4976.

Aviso Nº 18772
VENDO BUENA CASA DE CEMENTO, 200 varas Norte Casa Presidencial. Vale ₡ 125.000.00. Guillermo Acuña. Teléfonos Oficina 6653 Habitación 4976.

Aviso Nº 18770
VENDO EN BELLO HORIZONTE lote de 40 x 65 a ₡ 18.00 vara. Bien situado. Guillermo Acuña. Teléfonos Oficina: 6653 Habitación: 4976.

Aviso Nº 18762
TENEMOS: DOS LOTES PARA vender en Atenas. Uno con 350 matas de café el otro 250. Con casa ambos. CEICAITDA. Altos de Foto Pacheco. Teléfono 4499. Apartado 2582, San José.

Aviso Nº 18766
VENDO CASA CON TRES DORMITORIOS: sala grande; cuartos servicio; etcétera; muy cómoda, con terreno amplio y en Barrio Escalante. Informes de 11 a 1 y al teléfono 1748.

Aviso Nº 18786
VENDO MAGNIFICA RESIDENCIA propia para Embajada, con bellos jardines, 2000 a 4000 vs. terreno, hall, comedor, sala, oficinas, 3 dormitorios grandes, uno pequeño, 2 baños completos, ½ baño, 2 despensas y demás servicios. Amplio hall en planta alta. Tomás Ortuño. Teléfono 6502.

AL NORTE DE LA SABANA, ZONA residencial, tengo lotes para gente de gusto a ₡ 70.00 y ₡ 80.00 vara. En Escazú lotes a ₡ 9.00 contado, ₡ 12.00 plazo, linda vista, buena agua, hay vendidos ya 40 lotes. En San Ramón de Tres Ríos, lotes de 2000 varas a ₡ 6.00 vara. Tomás Ortuño. Teléfono 6502. Oficina Paseo Estudiantes contiguo Teatro Latino

Aviso Nº 18608
MAGNIFICA oportunidad vendo lote Guadalupe; 200 varas Sur Cruz Roja diez varas frente por 33 fondo. Llamar teléfono 6230. Entenderse Beto Murillo, en Guadalupe Edwin Vargas, Dry Cleanning "YADIRA".

negocios

PARA COLOCAR EN HIPOTECAS en San José tengo..... ₡ 300.000.00. Teléfono 3403.

Aviso Nº 18779
SU CASA: LOTE, NEGOCIO, TELEFONO SE LO VENDEMOS O CAMBIAMOS. CUALQUIER LUGAR DEL PAIS. HIPOTECAS. VENTAS.

PROFESOR RODRIGUEZ
Teléfono 6464 Apartado 2228

Aviso Nº 18777
LA ADMINISTRACION DEL CIROS Club en salones Pila Volio ofrece a licitación la cocina durante los días 22 diciembre al 1º de Enero. La licitación se cierra el 8 de diciembre. Escriba a "Licitación Cocina Ciros Club" Apartado 4349 o pida informes a los teléfonos 6977 - 5371.

VENDO BAULES DE HIERRO O de viaje. Pida informes al teléfono 7145.

SE VENDE RIFLE PARA CACERIA "WINCHESTER". Teléfono 7145.

Aviso Nº 18756
DE OCASION EN VENTA Abrigo de zorro plateado a la cuarta parte de su justo valor. Teléfono 3716. Escriba Apartado número 1035.

Aviso Nº 18767
COMPRO DERECHO DE TELEFONO. Pida informes al teléfono 4976.

Aviso Nº 18763
DOCTOR VILLALON. — MEDICO Homeópata. Oficalmente Legalizado. 150 varas Sur Colegio de Señoritas.

Aviso Nº 18768
DINERO! — HIPOTECAS!

₡ 100.000.00
50.000.00
40.000.00
25.000.00
10.000.00

Consulte sin compromiso. Guillermo Acuña. Teléfonos: Oficina: 6653. Habitación: 4976.

Aviso Nº 18738
VENDO O CAMBIO NEGOCIO DE PULPERIA Y CANTINA en Concepción de Tres Ríos. Magníficas ventas. Entenderse Roberto Cervantes Calderón mismo lugar.

Aviso Nº 18754
PARA FILARMONIAS vendo trombon alemán vale ₡ 160.00 y caja candelas MORA POVEDA Teléfono 2870.

Aviso Nº 18750
LAMPARAS DAZOR, con Lente para joyeros, relojeros y trabajos de precisión, etc., dibujantes y filatelistas. Son una novedad y comodidad.

LAMPARAS DAZOR, para mesas de dibujante con tubos florescentes con brazo de extensión.

LAMPARAS DAZOR, con tubos florescentes para escritorio de brazo flexible.

CUNAS CONVERTIBLES, adaptables al asiento del automóvil para que su niño viaje cómodamente.

PYRENONE en polvo y en líquido para destruir todos los bichos como moscas, zancudos, pulgas, cucarachas, totoiate, alacranes, patas.

PERAS DE HULE especiales para evitar el derrame en los tanques de su excusado.

SELLO BELCO, le evita a usted tener que estar cambiando el empaque de cuero en sus llaves de chorro. Vea esta novedad.

EDUARDO MAROTO TOURET e Hijos Limitada, oficina de representaciones, Teléfono 2774. Apartado 1964. Calle 1ª entre Avenidas 1-3 - Nº 108, 25 varas al Norte de Paquetes Postales.

Aviso Nº 18645
BICICLETAS DE MOTOR DE segunda mano ofrece Mario Laporte. Teléfono 6307, 25 varas al Sur del Teatro Moderno.

Aviso Nº 18669
LA SEDERIA contigua Pasaje AMERLING AVENIDA CENTRAL OFRECE CON FACILIDADES DE PAGO; ABRIGOS SACONES y ABRIGUITOS DE NIÑA DE LANA GBO. PELUCHE Y JERSEY DE LANA.

Aviso Nº 18675
LA TIENDA AMERICA OFRECE

Libros Misa Primera Comunión Rosarios, Sombreros para niñas últimos estilos. Lazos y Velitos al por Mayor y detalle. 25 varas Oeste Banco Nacional Teléfono 2349.

Aviso Nº 18695
EN ALAJUELA ofrecemos laminas y estañones de asfalto vacíos. SIGRIFREDO ALFARO AGENCIA DE REPUESTOS.

varios

Aviso Nº 18546
TIENDA DE MODAS JOLIS LE ofrece vestidos extranjeros y del país. Sacos y Abrigos; Abrigos de niña; Vestidos Sastre, etc.; 50 varas Sur de a Botica Francesa.

Aviso Nº 18761
POR NO NECESITARLO VENDEMOS Piano magníficas condiciones. El precio es un regalo. ₡ 500.00. Verlo San Francisco Dos Ríos, 100 Norte y 50 Oeste Lavandería Margarita Familia Borrás.

vehículos

Aviso Nº 18739
AUTOMOVILES USADOS, bien revisados, solo de uso particular, a precios que a Ud. le convienen, le ofrecemos:

DESOTO	1955
DODGE	1954
CHEVROLET	1953
DESOTO	1953
CHEVROLET	1951
HUMBER	1949

VERLOS EN AGENCIA GONZALO CALDERON E. LTDA.

CAMINES - PICK - UPS - JEEPS USADOS Bien revisados, listos para trabajar le ofrecemos:

JEEP WILLYS	1953
CHEVROLET, pick-up	1953
DODGE, 2½ ton.	1952
DODGE, Power Wagon	1949
CHEVROET, 2½ ton	1941

VERLOS EN AGENCIA GONZALO CALDERON E. LTDA.

Aviso Nº 18784
1956 CHEVROLET 4 PUERTAS., Modelo 210, sin parales, 8 cilindros, transmisión hidromática, condiciones perfectas, color negro. Precio fijo 17.000 colones por venta inmediata al contado. Vendedor paga derechos. No vendo después 8 diciembre. Embajador Norteamericano, 5780.

AUTOVENTAS LTDA. TELEFONOS 5252 - 3839.

HILLMAN completamente nuevo garantía agencia.	1956
FORD como nuevo	1955
PLYMOUTH	1955
PLYMOUTH	1954
CHEVROLET	1951
CRYSLER	1942
FORD PANEL	1955
INTERNATIONAL PANEL	1949
DODGE PICK - UP	1949
MERCURY (Ganga)	1940

MOTOCICLETAS

REBENEICK	1953
N. S. U. MAX 250cc	1954

APARTADO 4565
325 varas Sur Corte Suprema Justicia. Antiguo Taller Juan Feith.

REVALIDACION DE OFICIO DE LAS PENSIONES DE GRACIA

Reproducimos el texto de la ley Nº 2082 de 16 de noviembre en curso que entró en vigencia el miércoles 28, fecha de su publicación en el Diario Oficial.

Nº 2082:—
La Asamblea Legislativa de la República de Costa Rica
Decreta:
Art. 1º Refórmase el artículo 6º de la ley Nº 14 de 2 de diciembre de 1935, reformado, a su vez por el decreto-ley Nº 490 de 8 de abril de 1949 y respectivamente por leyes Nº 9 de 20 de diciembre de 1949, Nº 1195 de 4 de junio de 1950 y Nº 1547 de 26 de marzo de 1953, el cual deberá leerse así:

"Art. 10. Las pensiones de gracia caducarán:

a) Por morar la fortuna del agraciado de modo que no necesite urgentemente la pensión para vivir;

b) Por su mala conducta comprobada;

c) Por el cambio de circunstancias de los parientes obligados a darle alimentos, de manera que se pongan en estado de poder dárselos; y

d) Por llegar a la mayoridad, a no ser que se esté incapacitado para el trabajo en forma total y permanente.

En el caso de viuda, hijos y padres que devenguen una pensión de gracia conjuntamente, la parte desierta por caducidad o por fallecimiento no acrecerá la de los restantes beneficiarios, ni podrá ser objeto de traspaso.

A fin de poder constatar que los pensionados no se encuentran en los casos que este artículo considera, así como los de defunción en que cesa el beneficio, la Oficina de Jubilaciones y Pensiones llevará un registro cuidadoso de los pensionados de gracia y de derecho, aplicando respecto a estos últimos los principios consignados en las respectivas leyes de derecho.

Salvo lo dispuesto en el inciso b) del artículo 7º, para efecto de la revalidación de las pensiones de Gracia, todos los años, en los meses de octubre y noviembre, el Jefe de la Oficina de Jubilaciones y Pensiones enviará una lista general de los pensionados al Registro Judicial de Delincuentes, a la Dirección General de la Tributación Directa y al Registro Público, a fin de que estas oficinas certifiquen de oficio la situación de los pensionados. Si la Oficina de Jubilaciones y Pensiones estima que cualquiera de los informes anteriores da lugar a caducidad de la pensión, lo comunicará, para su resolución definitiva, a la Junta Nacional de Pensiones, quien a su entero juicio podrá o no cancelar el beneficio. En los demás casos, en la primera quincena de enero de cada ejercicio fiscal, la Oficina publicará en el Diario Oficial la lista de las personas con derecho a seguir retirando su pensión.

Las pensiones otorgadas a los ex-Presidentes de la República y a los Beneméritos de la Patria, así como las de gracia concedidas a sus viudas y a las viudas de los ex-Presidentes de la Corte Suprema de Justicia, no estarán sujetas a los trámites de revalidación exigidos por la ley general de pensiones.

Tratándose de pensionados, físicamente imposibilitados, podrá eximírseles del requisito de revalidación, previa información y pronunciamiento favorable de la Oficina de Bienestar Social del Ministerio de Trabajo".

Art. 2º Esta ley rige desde su publicación.

Vecinos de Cinco Esquinas proyectan la creación de un Kindergarten

Cinco Esquinas de Tibás ha venido dando al país, en los últimos años, un claro ejemplo de las proyecciones que tienen los movimientos en que intervienen los ciudadanos de una comunidad, unidos y en procura del beneficio colectivo.

Es notorio el empeño con que los vecinos de este importante lugar tratan de impulsar el progreso. Ahora se proponen construir un kindergarten para la atención de la población pre-escolar y aspiran que dicho establecimiento cultural inicie sus labores en marzo del año entrante.

Es así como han logrado la colaboración de la Honorable Municipalidad del cantón de Tibás que en una forma digna de todo elogio, ha contribuído con la suma de ₡ 5.000.00 para esa obra. También el Ministerio de Obras Públicas ha ofrecido ayudar en forma decidida y rápida a la construcción de este kindergarten. Se tiene la seguridad de que el señor Director Provincial de Escuelas, Prof. don Víctor Manuel Ureña, con su alto sentido de comprensión y buena voluntad que le caracterizan, nombrará el personal, instruyéndose la conveniencia de designar a la profesora señorita Vilma Bustamante, para el desempeño y atención del kinder. El pueblo ha entendido en forma cabal el movimiento y en una forma altruista y digna se ha sumado a él, aportando sus contribuciones en efectivo.

La lista de los primeros contribuyentes es la siguiente:

Don Carlos Valverde, ₡ 50; don Noé Artavia, ₡ 50; Salustio Melvin Xiomara Vargas, ₡ 15; Prof. Cristóbal Vega, ₡ 10; Ana Lucía Garita, ₡ 10; Joel Vargas, ₡ 5; Raúl Núñez, ₡ 5; José Gómez, ₡ 5; Cruz Salazar, ₡ 2; Omar Moya, ₡ 2; Betty de Rojas, ₡ 2; Antón Benavides, ₡ 2; Juan Herrera Montalvo, ₡ 2; María V. de Jiménez ₡ 2; Alda de Corrales, ₡ 2; Firmo Esteban García, ₡ 10; María Mora de Esteban, ₡ 10; Antonia García Vda. de Esteban, ₡ 1; Juan Luis Guier, ₡ 5; Mario Maki, ₡ 2; Teodoro Lafuente, ₡ 15; Yolanda de Gamboa, ₡ 1; Margarita de Báez, ₡ 5; Gregorio Bravo, ₡ 5; José Antonio Vindas, ₡ 2; Marina R. de García, ₡ 1; Adelina V. de González, ₡ 2; Elda González, ₡ 1; Adelina de Marín, ₡ 2; Rita Cordero, ₡ 1; Hilda Ortega, ₡ 1; José Brenes, ₡ 2; Hermilia de Ramón, ₡ 2.

LEA ESTE DIARIO

EL FANTASMA

Por Lee Falk y Phil Davis

AVENTURAS DEL PEQUEÑO PEDRO

Por William de la Torre

Este documento es propiedad de la Biblioteca Nacional "Miguel Obregón Lizano" del Sistema Nacional de Bibliotecas del Ministerio de Cultura y Juventud, Costa Rica.

LA XVI OLIMPIADA EN MARCHA

Rusia obtuvo dos Medallas de Oro y los Estados Unidos una en las competencias olímpicas de hoy. Italia, Hungría y Australia también recibieron una Medalla Aurea. Los Estados Unidos hasta ahora tiene 29 en total y Rusia 26.

Hungría conquistó hoy la Medalla de Oro de la Competencia Olímpica de Esgrima en Sable por equipos al derrotar a Polonia con quien se disputaba el primer puesto.

Polonia conquistó la Medalla de Plata.

En la carrera de 4.000 metros persecución, el equipo italiano rompió el record olímpico en reñida competencia con los británicos y en esta forma clasificó para las finales, que se corren esta noche.

El tiempo de los italianos fue de 438.4. La marca anterior había sido establecida por Francia en 1936 en los Juegos de Berlín con tiempo de 4:45.0. El equipo británico también superó ese record al marcar 4:40.6.

Checoeslovaquia y Australia se clasificaron hoy para las finales de la Prueba Olímpica Ciclista de 2.000 metros, Estilo Tandem.

Los Checos Foucek y Machek derrotaron a los británicos Brotherton y Thompson. Los australianos Browne y Marvhant vencieron a los italianos Ogna Yipinarello.

Muy poco activo resultó para los equipos Latinoamericanos el Día Olímpico, porque en las pruebas en que participaron tuvieron una discreta actuación.

Una de las pruebas más destacadas para los deportistas Iberoamericanos, por la numerosa participación fue la de Tiro. Después de dos días de competencia terminó hoy la Prueba de Rifle de Pequeño Calibre en tres posiciones, obteniéndose el resultado previsto, que le fue favorable al ruso Anatoli Bogdano, Campeón del Mundo en esta especialidad. Bogdano ganó la Medalla de Oro en estos juegos olímpicos.

Oscar Caceres del Perú fue el que mejor desempeño tuvo entre los Iberoamericanos ocupando el puesto 24. Su compatriota Luis Coquis llegó al 30. Juan Llabot de Venezuela ocupó el 33, y los brasileños Milton Sobocisnsnky y Severino Moreira fueron 34 y 38 respectivamente.

El colombiano Padilla cerró el grupo de clasificados ocupando el puesto 44.

En Tiro al Ciervo el venezolano Martínez Briceño clasificó de noveno entre once participantes.

La Natación no deparó ningún resultado notable para los Latinoamericanos.

Solo un Latinoamericano, el brasileño Joao González actuó en las pruebas de hoy de 100 metros espalda y en sus series ocupó el quinto puesto con tiempo 1:7.9, no lo bastante bueno para clasificarse en las finales.

En lucha grecoromana sólo intervino el excelente Luchador Argentino de Peso Gallo Adolfo Díaz pero el platense se encontró con un enemigo escurridizo el finlandés Reijo Nykanen que lo derrotó en los puntos.

En Yachting Clase Dragón después del desgraciado día de ayer el Yate Argentino Pampero de Salas Cháves ocupó el puesto cuarto con 4:10.0, pero luego habría de elevarse al tercero por una protesta del propio Salas Cháves.

Cháves protestó contra el Red Dragón del Neozelandés Stewart que había ocupado el segundo puesto y que según el Argentino había navegado en Zigzag. En Clase Star Cubano Kurush IV de Carlos de Cárdenas llevóse cuarto puesto siguiendo su regular marcha en esta prueba de siete días.

La Primera Medalla de Oro en las competencias Olímpicas de Ciclismo le fue concedida hoy a Italia por su victoria sobre Francia en las carreras de persecución por equipos en los 4.000 metros.

Esta fue una de las seis medallas que se concedieron en los varios eventos del día. Las otras las ganaron:

..Hungría por la victoria de su equipo en la prueba final de Sable.

Murray Rose de australia en la competencia de Natación de 400 metros estilo libre.

La señora Keller Mccormick de los Estados Unidos en las competencias de Salto de Trampolín.

Anotalli Bogdonov de Rusia por el concurso de tiro en tres posiciones.

Vitalli Domannekno de Rusia por tiro al ciervo.

Rusia y Bulgaria se enfrentan mañana en futbol, para decidir quien tiene que vérselas con Yugoeslavia en la vuelta final.

Los Yugoeslavos derrotaron hoy a la India 4-1 despues de haber terminado el primer tiempo sin tantos a su favor.

Los Estados Unidos ya han ganado 15 Medallas de Oro en las competencias masculinas de pista y campo, siendo esta la más grande victoria olímpica en los tiempos modernos.

El gran Clavadista Mexicano Joaquín Capilla ocupó el segundo puesto de las eliminatorias olímpicas de Salto desde trampolín con puntuación de 78.68 clasificando para las finales de la competencia.

En primer puesto figuró Richard Connor, de los Estados Unidos, con 80.24. puntos.

Agnes Keleti, de Hungría ganó la Medalla de Oro Olímpica de la Competencia Gimnástica de Barras Paralelas.

Las Medallas de Plata y Bronce fueron para las rusas Larisa Latynina y Sofía Mouratova, respectivamente.

GIMNASIA

Larisa Latynina, de Rusia, ganó hoy la Medalla de Oro Olímpica del total combinado de las competencias de Gimnasia para Damas.

La Húngara Agnes Keleti se adjudicó la Medalla de Oro en la prueba de Barra.

Judy Grinham, de la Gran Bretaña, conquistó hoy la Medalla de Oro de la Prueba Olímpica de Natación de 100 metros Estilo Espalda par Damas.

Las Medallas de Plata, y Bronce fueron para las Norteamericanas Nancy Ramey y Mary Sears, respectivamente.

Suecia ganó hoy la Medalla de Oro de la Competencia Olímpica de regatas de la clase 5.5 metros, de acuerdo con la colocación extraoficial, con la embarcación "rush v". .. ..

..."Visión", de la Gran Bretaña, ganó la Medalla de Plata y Australia, con "buraddo", la de Bronce.

George Breen, de los Estados Unidos, quebró hoy la marca mundial de la Competencia Olímpica de Natación de 1.500 metros Estilo Libre para hombres en tiempo de 17 minutos, 52.9 segundos.

La marca anterior la había impuesto por el australiano Murray Rose con tiempo de 17:59.5. Breen logró su hazaña cuando se disputaba la tercera serie de la competencia.

El día tuvo mejores perspectivas en general para los latinoamericanos que, con una participación muy limitada no han tenido los puestos destacados alcanzados en anteriores juegos.

En las eliminatorias de saltos altos ornamentales actuaron con buenos puntajes los hermanos Capilla de México, entre ellos el famoso Joaquín, dos veces "medallista" con sus performances de Londres y Helsinki.

SEGUNDO GOL DE CURAZAO CONTRA HONDURAS

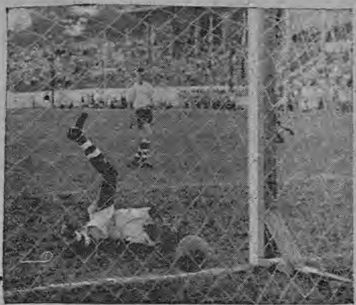

En el partido inaugural del torneo juvenil, el equipo de Curazao goleó a Honduras 2-0.— Vemos en la foto el momento en que el arquero catracho era batido por segunda vez, por el delantero Martell, quien consiguió tres goles.—

Rapid de Viena Llegará el 27 de Diciembre

Está asegurada la realización del torneo cuadrangular de futbol, ya que los equipos participantes han confirmado las fechas de su llegada a nuestro país.

El Racing ya salió de Buenos Aires y jugó en Chile donde empató a tres tantos con el Colo Colo.

Y el Rapid de Viena, cuya llegada era incierta, comunicó que estará en esta capital el próximo 27 de diciembre a las 6 de la tarde.

En esa forma, y con la confirmación de la llegada de estos equipos, la Fedefutbol procederá en una de sus próximas reuniones, a acomodar el calendario de juegos para fin de año, en el cual toman parte, además de los equipos mencionados, los cuadros nacionales Saprissa y Herediano.

CURAZAO FIJA LAS FECHAS

PARA LA ELIMINATORIA DEL CAMPEONATO MUNDIAL

La Federación Nacional de Futbol ha recibido una extensa carta de Curazao donde los dirigentes del futbol de aquel país fijan las fechas para las eliminatorias zonales por el campeonato mundial de futbol. Esta carta es en respuesta a otra que envió Costa Rica, proponiendo fechas y lugares para los juegos.

Los curazoleños aceptan las fechas dadas por Costa Rica, con una ligera variante en lo que respecta al partido que deberá jugar Costa Rica contra Curazao en aquella isla.

Las fechas que propone Curazao son:

—COSTA RICA - GUATEMALA el 11 de febrero en Guatemala
—GUATEMALA - COSTA RICA el 18 de febrero en Costa Rica
—COSTA RICA - CURAZAO el 3 de marzo en Costa Rica
—GUATEMALA - CURAZAO el 10 de marzo en Guatemala
—CURAZAO - COSTA RICA el 28 de julio o el 2 de setiembre en Curazao
—CURAZAO - GUATEMALA el 4 de agosto en Curazao.

También propone Curazao, que en caso de empate, los partidos se jueguen en país neutral, o en alguno de los participantes, de mutuo acuerdo. También recuerda que los árbitros deberán ser neutrales, y se llamarán a actuar de los países vecinos, ya sean de El Salvador, o de Honduras.

La Federación de Futbol deberá estudiar la propuesta de Curazao para contestarla en su oportunidad.

EL CIRCULO DE PERIODISTAS CONDECORO A LOS CICLISTAS TRIUNFADORES EN PUERTO RICO

El martes en la noche, en los salones de la Dirección General de Deportes, el Círculo de Periodistas y Locutores Deportivos, condecoró con artísticas medallas, a los pedalistas triunfadores de la Vuelta a Puerto Rico. Arriba, los homenajeados, José Francisco Sánchez, Eliecer Marín y Francisco Bermúdez.— Abajo, el encargado de esta página deportiva, Fernando Naranjo, colocando la medalla en el pecho de Eliecer Marín.— Presencian la ceremonia, German López, Robert Soto López y Francisco Montalbán.— Fotos Arévalo.—

EL BEOGRADSKY SE OFRECE PARA JUGAR DE NUEVO EN COSTA RICA

Recuerdan a aquel equipo yugoeslavo que estuvo hace dos años en Costa Rica y que no pudo jugar por la revolución de enero del 55? Pues bien; este famoso equipo, el Beogradsky de Belgrado, se ofrece para realizar en nuestro país una serie de encuentros.

En aquella época, los yugoeslavos estuvieron concentrados en Hotel, esperando que se normalizara la situación, para poder jugar en nuestro país. Pero la revolución obligó a los visitantes a salir del país sin que se pudiera programar ningún encuentro.

Ahora se dirigen a la Federación Nacional de Futbol ofreciéndose para jugar una serie de tres encuentros en esta capital, en el mes de enero próximo.

Valdría la pena ver en acción a los yugoeslavos, ya que el Beogradsky tiene fama de ser uno de los mejores conjuntos de los países situados detrás del Telón de Hierro.

EVENTO DE CICLISMO PARA EL PROXIMO DOMINGO ENTRE ZAPOTE-PARAISO Y REGRESO

El proximo domingo nueve de los corrientes y dentro de los programas para celebrar la fiesta patronal en Zapote, se ha dispuesto celebrar una ciclística a Paraíso y regreso y que saldrá a las 8 de la mañana.

Tomarán parte todos los ciclistas que deseen hacerlo pudiendo inscribirse en el Almacén Palma en la persona de don Albin Soto y destacándose la noticia que el equipo "Phillips" del Almacén Palma tomará parte en esta carrera.

Ha sido dedicada a los deportistas don Roque Cozza, don Benjamín Díaz y don Luis Salas. Como se hace un llamamiento a los corredores para que estén a las siete de la mañana listos ya y así despejar a las 8.30 en punto.

COMO FUE EL TRIUNFO DE CURAZAO SOBRE HONDURAS EN FUTBOL JUVENIL

La Selección Hondureña fue fácil presa de la de Curazao. Los antillanos, sin demostrar ningún adelanto en lo que nosotros ya le conocemos, pero al imprimiéndole una dosis de efectividad enorme a la jugada final, lograron perforar la portería hondureña en cinco oportunidades y mantener su portería virgen a través de los ochenta minutos de juego.

Curazao jugando su clásico futbol de pases largos y aprovechándose de su estatura y peso, dominó a través de todo el partido a una Selección Hondureña que se mostró inoperante tanto en su línea de zaga como en la de ágiles. Sus tres zagueros fueron elementos que facilitaron el triunfo de la escuadra antillana: son hombres que juegan clavados dentro del área sin tener la movilidad necesaria en esa delicada posición. Esto facilitó que los delanteros de Curazao llegaran sin problemas al área y aprovechando su potente tiro al marco no sólo lograban las anotaciones, sino que hicieron vivir momentos angustiosos a la portería catracha.

Destacan en la Selección de Curazao su jugador Jansen, quien juega de volante derecho y que puede muy bien compararse con un Rubén Jiménez por su violento remate a marco; marcó dos de los cinco goles de su equipo, cobrar do tiros libres desde fuera del área. Su centro delantero es un hombre de una movilidad extraordinaria en su zona y el delantero ideal por su efectividad; se llama Martel y marcó los otros tres goles. Indudablemente que será Martel la pesadilla de los zagueros y arqueros que participan en este II Campeonato Centroamericano y del Caribe de Futbol Juvenil.

Su línea de zaga, como estamos acostumbrados a verlas en equipos de Curazao, no hace las cosas bonitas pero sí efectivísima en su labor defensiva. No tuvo problemas para controlar a una línea de ágiles que no se entendió y que se mostró medrosa ante el físico de sus rivales.. ...

Luis A. Sánchez

RACING Y COLO COLO EMPATARON A TRES GOLES

SANTIAGO DE CHILE, diciembre 5. (AP) — El Rácing Club de Buenos Aires empató anoche por 3 tantos a 3 en un partido jugado contra el Colo Colo, campeón chileno del futbol profesional. Unas 35.000 personas presenciaron el juego en el Estadio Nacional.

Al primer tiempo el campeón local llevaba una ventaja de 3 a 2. El Rácing viaja hoy a Lima.

ENCABEZAN LA DELEGACION DE COSTA RICA EN EL DESFILE

Cuando las notas del Himno Nacional de Costa Rica se escuchaban en el estadio La Flor Blanca de la capital cuscatleca, el fotógrafo Mena captó a los dirigentes de la delegación de Costa Rica. En el orden usual, Luis A. Moya, delegado al Congreso Técnico. Santiago Bonilla, portando la Sagrada Imagen de La Virgen de Los Angeles; la bella madrina señorita Celia Delgado y el jefe de la delegación José Israel Delgado Flores.—

DESFILA LA DELEGACION TICA

La delegación de Costa Rica, al Segundo Campeonato Juvenil de Futbol, desfila en el Estadio La Flor Blanca de la capital salvadoreña. En la foto se aprecian en primer término, el abanderado Luis A. Moya, la madrina Celia Delgado, el jefe de la delegación José Israel Delgado y el delegado de prensa, Luis Angel Sánchez.—

OPTIMA EFICIENCIA
¡a todas las velocidades!

con la única bujía diseñada expresamente para los motores V-8 con válvulas en la culata

El motor de su coche funcionará con economía y rendimiento máximos a *todas* las velocidades si emplea las nuevas y asombrosas Bujías Resistor "Power Tip" de Auto-Lite.

Mejore el funcionamiento de su Buick, Cadillac, Chevrolet, Chrysler, DeSoto, Dodge, Ford, Hudson, Imperial, Lincoln, Mercury, Nash, Oldsmobile, Packard, Plymouth, Pontiac, Studebaker u otros coches modernos en los cuales se emplean bujías de 14 mm., con

BUJIAS RESISTOR DE LA POWER TIP AUTO-LITE

VEA A SU DISTRIBUIDOR DE BUJIAS AUTO-LITE

REPUESTOS VEGA *Distribuidores*

Este es el cuadro del Independiente F. C. de Limón de segundas divisiones el cual cuenta con un número de buenos jugadores como son: de izquierda a derecha: A. Rodríguez, M. Vargas, S. Alvarez, F. Rojas, J. A. Villalta, C. Gutiérrez, H. Solano, F. Villalobos, R. Sandí, G. Solano, L. Carvajal, M. Ramírez, E. Solano, Asistente del conjunto; J. Mora, C. Varela, M. Valerín, R. García (Cejas); C. Pazos Amador, uno de los fundadores de este equipo; C. Hernández, D. Bonilla. Una buena valor está desarrollando este cuadro en segundas divisiones.

Visite nuestro NUEVO LOCAL
y Gánese un BUEN PREMIO

Ya está abierta nuestra grandiosa

EXPOSICION de JUGUETES

Contiguo al Teatro COLISEO, frente a la Soda PALACE a donde nos trasladaremos a fines de Enero. —

A todas las personas que visiten nuestra EXPOSICION de JUGUETES les obsequiaremos UN CUPON para la RIFA GRATIS de

15 Valiosos PREMIOS

1er. PREMIO: Una Bicicleta RALEIGH, modelo Especial de Carrera "RECORD-ACE".

2do. PREMIO: Un Tren Eléctrico LIONEL, completo, tipo grande

3er. PREMIO: Una Bicicleta RALEIGH, modelo corriente con llave en la horquilla, a escoger.

4to. PREMIO: Un Tren Eléctrico LIONEL, modelo de carga, completo.

CINCO PREMIOS MAS de Un EQUIPO COMPLETO DE ALUMBRADO, marca "PHILIDYNE", para bicicleta.

SEIS PREIOS MAS de una BOLA DE FUTBOL "NICKI" No. 5-Tipo Extra.

Visite y admire el mayor surtido de JUGUETES, que este año, como siempre, estamos ofreciendo, ahora en dos locales: en la Avenida Central y contiguo al Teatro Coliseo.

LA RIFA SE EFECTUARA EL DOMINGO 23 DE DICIEMBRE A LAS 5 DE LA TARDE EN EL NUEVO LOCAL.

TENEMOS ABIERTO HASTA LAS 10 DE LA NOCHE

El Centro de Sport
LA CASA DEL DEPORTISTA
TELEFONO 3318
APARTADO 867

Este documento es propiedad de la Biblioteca Nacional "Miguel Obregón Lizano" del Sistema Nacional de Bibliotecas del Ministerio de Cultura y Juventud, Costa Rica.

El Saprissa Volvió a ser el Saprissa

Catastrófica derrota, como hace tiempo no la había sufrido, fue la que se llevó anoche el Campeón Herediano, en manos de su clásico rival, el Deportivo Saprissa, ya que los florenses salieron derrotados de la cancha con marcador desusado de seis goles contra uno.

El Saprissa, volvió a ser el equipo de la grandes jornadas; los morados volvieron a lucir ese fútbol clásico y efectivo, que tanta fama les ha dado en las canchas nacionales y extranjeras. Una coordinación perfecta en todas sus líneas, y con una delantera ávida de goles, donde Cuty Monge volvió a tener a gran altura, bien secundado por sus compañeros de vanguardia. Fue la delantera del Saprissa una constante pesadilla para la defensa herediana, que se vió impotente, para contener los desbordes que se le infiltraban por todos lados de la cancha. Delanteros como Rubén, Murillo, Herrera y Saningo, se enseñorearon en el área, y buscaron con denuedo el gol, obligando a los arqueros heredianos, Bonilla y Ugalde, a sacar la bola de las mallas por seis veces consecutivas.

Ya cuando terminaba el primer lapso, los morados ganaban holgadamente por cuatro goles contra uno. Ello se debió gracias al acertado estilo de todos sus hombres. La defensa, hermética, donde Catato Cordero como señor del área y los aleros Alex y Giovanni, se encargaron de frenar las incursiones individuales de al vanguardia florense. Y en la línea de volantes el novato Torres fue una revelación en la cancha; cortó juego, sirvió a sus compañeros de vanguardia y siempre estaba colocado en el sitio preciso para despojar del balón a sus rivales. Con ensamble perfecto y visión de marco, los morados ejercieron la hegemonía en la cancha durante los dos tramos del encuentro.

El Herediano comenzó fallando en la meta. Empezó la jornada el arquero Fernando Bonilla y fue sustituído cuando su meta había sido perforada por tres veces. Errores garrafales del arquero, pre cipitaron el derrumbe herediano. Pero también, en abono al arquero, se apunta que su defensa actuó desafortunada. La salida de la cancha de Mario Murillo, cuando apenas se iniciaba el encuentro, dejó a la zaguera herediana sin la capacidad necesaria, para contener a una delantera penetrante, rápida y con mucha codicia cuando se encontraba frente al marco. En ningún momento, los zagueros heredianos pudieron detener la ancha de juegoras moradas cuando se infiltraban en el área. Y si Bonilla no tuvo apoyo, otro tanto se puede decir de Ugalde, quien también sacó la esferita de las mallas por tres veces consecutivas.

El Campeón Herediano no pudo armar su juego; faltó coordinación en las líneas. Floja la defensa, dominados los volantes, cuando Edgar Quesada ocupó la defensa central; y con una delantera sin ensamble, actuando en forma individual, fue fácil presa de un enemigo tradicional que se despidió de la afición con una victoria que hará época en los anales del fútbol.

Juego rápido, de trámite vibrante, brindaron los dos equipos. Un Saprissa inspirado, engolosinado de goles, moviendo el mercador de continuo, y un Herediano entusiasta, luchando desesperadamen to con todos sus recursos, para atenuar una derrota que se cataloga de castrófica.

El primer tiempo fue lo mejor de la contienda. A pesar de lo abultado del marcador, en favor del Saprissa, los heredianos lucharon denodadamente, pero la vanguardia sin apoyo, y la zaga endeble, no pudieron evitar que su meta cayera en forma continua.

El Saprissa reeditó sus grandes jornadas. Fue un equipo completo; sin fallas en sus líneas, y teniendo como su mejor aliado a la velocidad de sus integrantes. Lograron colarse los delanteros, por los claros que dejó la defensa rival, y así pudieron tomar la delantera, pra jugar con comodidad. Ya en el segundo lapso, se derrumbó el fiorense; sus hombres incursionaron menos que en el período inicial, y los rivales no dieron tregua ni respiro, para buscar nuevas concreciones.

Así se llegó al final de la contienda con marcador de escándalo; seis goles para Saprissa y uno para el Heredianu. Los ganadores concretaron por intermedio de:— Herrera, Cuty, Saningo dos veces y Rubén dos veces. Pantoja fue el encargado de conseguir el único gol para los perdedores.

Las alineaciones fueron: Bertrand, Giovanni, Catato y Alex; Marvin y Torres; Herrera, Murillo, Cuty, Saningo y Rubén, por los ganadores.

Bonilla (Ugalde): Sáenz, Mario, (Rafa), y Nano; Esquivel y Quesada; Pantoja, Danilo, Felo, Macho y Cubo por los perdedores.

El arbitraje corrió a cargo de Alfonso Benavides. Un buen arbitraje del silbatero, sancionando con oportunidad las faltas y con mucha visión para aplicar las reglas. Una buena noche para Benavides. Nuicamente le apuntamos que finalizó el partido cuando faltaban cuatro minutos para su límite reglamentario.

25 ESTUDIANTES . . .

Viene de la Página PRIMERA—

dijo que los auxilios se girarían a las personas cuyos nombres aparecieron en La Gaceta y solamente se publicaron 115 nombres. En la lista de estudiantes favorecidos aparecen 140.

También se dejó de pagar una mensualidad, sencillamente que la correspondiente a agosto.

CARRERA PARA MOTOS EN BELLO HORIZONTE

En la Urbanización de Bello Horizonte, carretera a Escazú, tendrá lugar en fecha que se avisará, una carrera de circuito cerrado para motos. Ya la comisión encargada de preparar el reglamento, está trabajando en él. Oportunamente se dará a conocer las bases de esa carrera.

River Plate postergó la jira por los países de Centro América

BUENOS AIRES, diciembre 5 (AP) — El primer equipo de fútbol de River Plate, campeón profesional de 1955-56 postergó para el 14 del corriente la jira que debía iniciar el 10 del actual a varios países centroamericanos.

SALON BALMORAL

La Terraza Musical de San José

Presenta HOY, Otro magnífico SHOW

★ MIRTHA GALVAN
★ JUAN de Los REYES
★ EDA LORNA
★ HECTOR GAGLIARDI
★ INEZ MARIA y GEOVANNI

La gran pareja del Baile excéntrico

DERECHO DE ADMISION . . . ₡ 5.00 por persona

INES MARIA y GEOVANNI

MIRANDO LOS DEFORTES EN GOLFITO

Oscar Miranda Varela

DANUBIO VS. IMPERIAL

El domingo próximo pasado se llevó a cabo un regular encuentro entre las oncenas locales, el Danubio que le anotó cuatro goles al Imperial que sólo hizo dos, el dedicado don Fernando Vicente Capitán de Puerto de este lugar obsequió al vencedor con una bola.

PALMAR Y SUS DEPORTES

Continuando el campeonato de base ball se enfrentaron los equipos Finca 16 contra Finca 6 ganando esta última por 6 a 3 y Jalaca venció ampliamente a Finca Dos por 14 carreras a 3, en esta forma se mantiene a la Cabeza del certamen con dos juegos jugados y dos ganados.

SAPRISSA DE PALMAR VS. FINCA 1

Dedicado al deportista don Manuel Sarmiento se jugó en Palmar un interesantísimo encuentro de futbol entre la Finca 1 y el magnífico equipo Saprissa de Palmar ganando Finca 1 por el apretado marcador de uno por cero, tanto que fue anotado a los 40 minutos de la etapa complementaria por Rafael Angel Navarro, el dedicado entregó al vencedor una bola.

COTO 50 VS. LAUREL

En la sección de Coto se llevó a cabo un encuentro entre el visitante Laurel y Coto 50, perdiendo Laurel por 3 goles contra 2.

CUADRANGULAR

Gran entusiasmo hay por el cuadrangular que se va a efectuar el próximo fin de semana entre los equipos llamados pequeños por que quedaron en los últimos puestos del campeonato pasado; estos son Danubio, Taller y Conservibilidad de Golfito y participará también el equipo de Laurel para así formar el cuadrangular que se jugará en homenaje al Gerente de la Bananera y gran deportista K. B. Block, quien hará entrega de los premios a los vencedores, premios que serán donados por la Bananera y el Comité de Deportes de Golfito, a juramentación de este campeonato será hecha por el Jefe Político don Edgar Alfaro el sábado en la mañana.

ENTREGA DE LOS TROFEOS A LOS CAMPEONES DEL 1956

El 8 de Diciembre próximo se hará entrega de los Trofeos a los vencedores del campeonato de 1956, para lo cual la Federación de Futbol está elaborando un grandioso baile popular en el Hotel Latino a las 8 p. m. amenizando la orquesta Caribe, dicho baile será de corbata para los asistentes, también en esa noche se será entregado al deportista don Amado Durán Alfaro un diploma de honor por su gran labor en pro del deporte local.

CAMPEONATO DE BOXEO

A fin de semana continuará el campeonato de boxeo amateur, en el balneario Bella Vista con un magnífico programa, informaremos sobre los resultados. A última hora se nos informó que ese día se efectuará una sensacional pelea entre Eddy Melendez y Esteban Mejía, indudablemente que será la mejor pelea de la temporada ya que ambos contendientes poseen un magnífico cartel dentro y fuera de la zona también se enfrentarán en pelea decisiva por el título de peso Mosca Arturo Céspedes (Turingo) contra Pedro Granados.

BOLICHE EN PIEDRAS BLANCAS

En encuentro de revancha se llevó a cabo un interesante encuentro de boliche entre la conjuntidad de Golfito y Piedras Blancas el encuentro fue ganado por los locales y los visitantes a pesar de que regresaron con la derrota, llegaron ampliamente endatados de la atención recibida muy especialmente por el Sr. Francisco Castillo alto empleado de la Bananera en esa sección.

PEDRO QUIRCE

Estuvo por estos lados nuestro buen amigo don Pedro Quirce Clará, con quien muy a pesar nuestro no pudimos cambiar impresiones ya que vino a ésta en plan de trabajo y durante toda su estadía estuvo muy ocupado, esperamos que ya de nuevo en la capital, esté disfrutando del fruto de su labor en esta Zona.

¡AH SÍ... QUÉ SABROSO!

QUÉ SABROSO ASÍ...

SPAM es una combinación de jugoso lomo de cerdo y legítimo jamón Hormel, todo sazonado de manera única. Su "sabor íntegro" es luego sellado por un proceso exclusivo de Hormel que asegura su delicia y suculencia. Sírvalo frío...sírvalo caliente...¡SPAM es rico y diferente!

Pruebe esta nueva receta

SPAM con huevos. Fríase en una sartén ½ cucharada de cebolla picada en tres cucharadas de mantequilla o margarina. Póngase en la sartén 4 huevos para hacerlos fritos o revueltos —como usted lo desee. Sírvanse con rebanadas de SPAM ligeramente doradas en mantequilla o margarina.

HORMEL
Productos Alimenticios de Calidad

LATINO

HOY 7 y 9 p. m. ₡ 1.25

RESORTES en:

Voces de Primavera

EL USO DE . . . . . .

Viene de la Página PRIMERA—

Lic. Volio Sancho— es sumamente satisfactoria la visita que realiza a nuestro país este grupo distinguido de hombres de ciencia empeñados en buscar aplicaciones pacíficas a la energía atómica. Esta visita nos dará ocasión para demostrar el interés con que el Gobierno y el pueblo costarricenses han visto la cruzada de átomos para la paz enunciada brillantemente por el Presidente Eisenhower.

Agregó después el señor Volio que la labor que han realizado los sabios de los Estados Unidos en el campo de la energía atómica es verdaderamente meritoria y merece el aplauso de todos los países civilizados. Con profunda satisfacción hemos visto —dijo— las grandes ventajas del aprovechamiento de la energía atómica para usos pacíficos en la agricultura, la medicina, la investigación, que le abren a la humanidad las más prometedoras realizaciones.

Expresó también el Lic. Volio Sancho que los Estados Unidos marchan a la cabeza del mundo en lo que se refiere a investigaciones atómicas. Sus descubrimientos y aportes en este campo —dijo— sólo son comparables al trabajo que realizaron en el siglo XVIII los hombres de ciencia que descubrieron las leyes de la gravedad.

Me es muy grato ofrecer a los miembros de la Misión del Gobierno de los Estados Unidos que nos visita —terminó manifestando el señor Ministro— toda la cooperación que esté a nuestro modesto alcance y formulamos los mejores votos por el buen éxito de esta jira de la cual espera tanto la humanidad.

MISION DE BUENA VOLUNTAD

Seguidamente pronunció unas cortas palabras el Dr. John K. Rouleau para agradecer la bienvenida tributada a los miembros de la Misión por el señor Ministro de Relaciones Exteriores.

El Dr. Rouleau calificó a la Misión de buena voluntad y acercamiento entre los Estados Unidos y los países de la América Latina. Se refirió también a los múltiples beneficios que la América Latina recibiría de la aplicación de la energía atómica para fines pacíficos. Señaló, asimismo, que la Misión es el resultado positivo del ofrecimiento hecho por el señor Presidente de los Estados Unidos, Dwight D. Eisenhower, primero ante las Naciones Unidas y luego en la reunión de Presidentes del Hemisferio celebrada en la ciudad de Panamá. En ambas oportunidades el Presidente Eisenhower reiteró los propósitos que animan a los Estados Unidos de compartir con pueblos amigos los beneficios de la política que denominó de atomos para la paz.

INTERCAMBIO DE CONOCIMIENTOS

A las once de la mañana se efectuó en las oficinas centrales de STICA una discusión de mesa redonda sobre los usos de los radioisótopos en la agricultura. En horas de la tarde desarrolló el mismo tema el Dr. Bruce C. Johnson en la Facultad de Agronomía de la Universidad de Costa Rica, en San Pedro de Montes de Oca, ante una selecta concurrencia de funcionarios del Ministerio de Agricultura, STICA, Instituto Interamericano de Ciencias Agrícolas de Turrialba, profesores y estudiantes universitarios.

En la biblioteca del Hospital San Juan de Dios, a las 2:30 de la tarde, el Dr. John R. Ross, condujo un seminario sobre los usos de los radioisótopos en la medicina y en la investigación biológica. Asistieron al seminario numerosos representantes del Cuerpo Médico Nacional.

El uso de los radioisótopos —dijo el Dr. Ross antes de iniciar el seminario— ha producido una revolución en la investigación médica y ha dado origen al descubrimiento de nuevos métodos para el tratamiento, y diagnosis de enfermedades. Seguidamente el Dr. Ross se refirió ampliamente a diversos usos de los radioisótopos para el combate de las enfermedades. Su conferencia la ilustró profusamente con numerosas transparencias.

También en horas de la tarde se efectuó otra interesante discusión de mesa redonda sobre las necesidades de nuestro país en materia de desarrollo nuclear. La discusión la condujeron el Dr. George G. Manov, el Dr. John K. Rouleau y el señor Ralph J. Strom en el Ministerio de Relaciones Exteriores. Asistieron, además, representantes de la Comisión de Relaciones Exteriores de la Asamblea Legislativa, Ministerio de Relaciones Exteriores, Ministerio de Agricultura, Ministerio de Salubridad Pública, Universidad de Costa Rica, Instituto Costarricense de Electricidad, Instituto Interamericano de Ciencias Agrícolas de Turrialba, Embajada de los Estados Unidos y Punto Cuatro.

En horas de la noche, a las ocho, en el Paraninfo de la Universidad, el Dr. George G. Manov habló sobre el interesante tema "La Promesa de la Era Nuclear" ante numeroso público.

TELEGRAFISTAS DEBEN GESTIONAR EL COBRO DE LOS DIAS FERIADOS

Una consulta formulada por el Telegrafista de Manzanillo, Puntarenas, ha sido evacuada por el Contralor General de la República de la siguiente manera:

Sr. don Pedro Rojas Sequeira, Telegrafista de Manzanillo, Puntarenas;

Me refiero a su carta de 30 de octubre anterior. Por el lacónismo de la misma, no he podido captar exactamente el problema que usted confronta, en cuanto al caso concreto del derecho que usted alega tener para pago adicional de días feriados.

Por el texto de las notas que me acompaña, particularmente la del señor Ministro de Trabajo, supongo que usted estará bien enterado, de que por la calidad del trabajo que Ud. desempeña como telegrafista, en labores que exigen continuidad por la índole de las necesidades que satisfacen, está en la obligación de trabajar los días feriados, sin que eso implique remuneración especial a cargo del patrono. Distinta es la situación si, de acuerdo con el empleado, éste labora durante el día de descanso semanal, o en los días feriados de pago legal obligatorio, así: El primero de enero, jueves y viernes santos, 1º de mayo, 15 de setiembre y 25 de diciembre, pues en estos casos, el trabajador sí tiene derecho a que se le indemnice con doble salario al que ordinariamente devenga.

Si Ud. se encuentra en la situación de haber trabajado durante los días que conforme queda explicado, justifica la remuneración extraordinaria, debe dirigir su gestión colectiva, a la Dirección General de Telégrafos, para que sea, por la vía correspondiente, la haga llegar al Ministerio de Gobernación, a efecto de que se ordene el pago conforme corresponda de acuerdo con la Ley.

Espero dejar así satisfecha su consulta y quedo de usted muy atentamente,

Francisco Ruiz
Contralor General

EL DEPORTE EN COTO 47

Ha sido formado el equipo de futbol Deportivo Ingeniería Coto, cuya directiva quedó integrada por las siguientes personas, quienes en todo momento han demostrado su espíritu deportivo:

Presidentes Honorarios: Mr. Kennett B. Block; don Evenor Díaz M.; don Guillermo Miñoz G.; don Carlos Hurtado G.; don Juan Macaya L.; don Clemente Obando G.; don Napoleón Rodríguez; Presidente Directiva: don Salvador Lumbi L.; Vicepresidente Directiva: don Hernán Solano C.; Secretario: don Rafael A. Ramírez R.; Prosecretario: don Víctor Chaves Ch.; Tesorero: don Octavio Aguilar Z.; Vocales: don Manasés Valerín Ch., don Narciso Boyarin S., don Humberto Serrano O.; Lector: don Juan de Dios Fuentes R.; Equipero: don Terencio López B.; Miembros Honorarios: don Alfredo Guzmán B., don Vicente Sullifer P., don José A. Chinchilla L., don Venancio Venegas U., don Jorge Montoya P., don Rafael Jiménez S., don Edwin Salas B., don Mario Mendoza V.

— HOY —

RAVENTOS
A las 3 - 7 y 9.....₡ 2.00
John Bromfield, en:—
EL DELITO EN SU MANO
Estreno policíaco.

LUX
A las 7 y 9.....₡ 1.25
Michael Rennie, en:—
LOS MISERABLES

CAPITOLIO
A las 7 y 9 .....₡ 1.50
Ray Milland, en:—
EL ESCANDALO DEL SIGLO
CinemaScope! Tecnicolor!

ADELA
A las 7 y 8:45.....₡ 1.25
Ana Bertha Lepe, en:—
SUBLIME MELODIA

CENTER CITY
A las 3 - 7 y 9.....₡ 1.25
Yolanda Varela, en:—
LLAMAS CONTRA EL VIENTO
Color!

KEITH
A las 7 y 9.....₡ 1.25
James Dean, en:—
REBELDE SIN CAUSA
CinemaScope! Warnercolor!

GUADALUPE
A las 8:00 .....₡ 1.50
Marlon Brando, en:—
DESIREE, LA AMANTE DE NAPOLEON
CinemaScope! Tecnicolor!

MAÑANA VIERNES,

PALACE
3, 7, 9 ..... ₡ 3.00

IDEAL
6 - 8 ..... ₡ 2.50

PROXIMO SABADO, Feriado!

VARIEDADES
3, 7, 9..... 2.50

COLISEO
3, 7, 9 ..... 2.50

Metro Goldwyn Mayer deslumbra a los públicos con la historia de la mujer que hizo temblar a FRANCISCO I, EL VENCIDO EN PAVIA!

En deslumbrante Technicolor y en Cinemascope

LANA TURNER
Pedro Armendariz
y el nuevo y apuesto galán que encantará a las mujeres:
ROGER MOORE
en el sensacional espectáculo de belleza, intriga, lujo, amor ilícito:

DIANA DE FRANCIA

Una historia de la corte de Francisco I, en la que los besos tenían un sabor de veneno, y las caricias un escalofrío de muerte!
UN TITAN METRO 1956

ESPECTACULAR en CINEMASCOPE y colores

La M-G-M presenta a

LANA TURNER EN DIANA DE FRANCIA

("DIANE")

CON PEDRO ARMENDARIZ, ROGER MOORE, MARISA PAVAN, SIR CEDRIC HARDWICKE

EMPRESA TEATRAL URBINI S.A.

CARTELERA CINEMATOGRAFICA PARA HOY

Hoy JUEVES, 6 de Diciembre 1956.

PALACE	IDEAL	COLON
3, 7, 9... 2.00	6-8.. 1.50	6.30-8.30: 1.50

¿ES ESTO EL PRODUCTO DE LA POST GUERRA O EL RESULTADO DEL MEDIO MATERIALISTA O EL COCIENTE DE LAS NECESIDADES DE LUJO DEL MUNDO DE HOY?

Presentamos una obra dura, cruel, descarnada, que responde a una realidad terible: la realidad de lo que es el mundo después de la débacle moral de la guerra! DADA-DADA & CO. presentan la obra maestra francesa con DANIEL GELIN bajo el título de:

"Barro en la Nieve"

VARIEDADES
3 - 7 y 9 .....₡ 1.50
En CinemaScope!
HAMBRE DE VENGANZA
J. Stewart.

MODERNO
3 - 7 y 9 .....₡ 1.50
Rory Calhoun, en:
PASION PRIMITIVA

LIBANO
7 y 9 ..... ₡ 1.50
LA CIUDAD DEL VICIO
Terrible, acusadora!

COLISEO
3, 7 y 9 ..... ₡ 2.00
LA CONQUISTA DEL ESPACIO
Colores!

ARANJUEZ
8 ..... ₡ 1.50
LOS PUENTES DE TOKO-RI
En colores.

CASTRO
7:30 ..... ₡ 1.00
EL GRAN CARUSO

RIO
A las 8... ₡ 1.
Sabaré en Africa
AVENTURA AFRICANA

Mañana Viernes, Palace: "DIANA DE FRANCIA". En Cinemascope!
Próximo Sábado, FERIADO: "CONTIENDA POR UN IMPERIO". John Derek.

Este documento es propiedad de la Biblioteca Nacional "Miguel Obregón Lizano" del Sistema Nacional de Bibliotecas del Ministerio de Cultura y Juventud, Costa Rica.